民國日報

中華民國十年二月念八日（即舊歷正月二十一日）（星期一）

THE REPUBLICAN DAILY NEWS

電話四千八百十六號

第一千八百念六號

今日四張售大洋三分

定報章程 全年九元 半年五元 三個月三元 歐美各埠全年十六大洋 年九元 以上均照 郵票九五計算 寄費在內

頭等廣告刊例 首日每行大二行起碼七角五分 中洋一元次角後幅 三行縫每行五四角短 行五起碼每行首每字 五厘十字起碼寸二方 寸起次四厘英日二角 五分碼每寸首

本報開設在上海河南路第十二號十三號（三茅閣橋北首）

者 請函示 又寄每份大洋一元 立即照數寄報 並代派簡章附奉 倘只索閱章程 函到即寄

重訂……通寄迅速 有願担任代派

本報覺悟欄去年七月起發售彙刊一月份已釘成 每册銀三角

蘇州愛閱本報者鑒

本報爲便利蘇地閱者起見特設分館於蘇州閶門東中市接駕橋西鳳寶金鋪內凡要閱本報及惠登廣告諸君請就近向鳳寶金鋪接洽可也

本報代派「勞動與婦女」週刊

詳章請閱覺悟欄中縫廣告

本年開學最適用

教育部審定

新法教科書

這套書是遵照教育部令編輯的,他的特色如下:

一、材料都是新的,絕對不是把舊材料改頭換面的。

一、編法都是新的,絕對不是舊法和呆板沒興趣的。

一、國民學校用的國語教科書,特編首册,全是注音字母,注重直觀教授,凡教授注音字母的,先用首册,三四星期可以教完,不教注音字母的,但將首册省去,這是最合活用的辦法。

一、高小校的國語教科書,前二年語體,可與國民校用書銜接,後一年言文互用,可與中學校用書銜接,凡有言文對照的多篇。

一、高小校的修身,算術,歷史,地理,理科,本沒有文字關係的,都用語體,格外淺明,教學兩方面都很便利。

一、高小校各教科書以外,另編自習書,供學生深究和補充之用,編參考書,供學生教員檢查之用,很是特別。

一、國民校的國語和高小校的理科,有秋季春季二種,其餘沒有時令關係的,都可以通用。

一、各書都是現任著名小學校的校長教員編校的,經驗上研究上,悉心規定,絕對不是閉門造車的。

一、各書都用仿製瑞典紙,洋裝堅潔耐用,並且很美觀

用途	書名	册數	每册實價
國民學校用	新法修身 教科書 教授書	各八册	三分半 一角二分
	新法國語 教科書 教授書	首册 一至八册	三分 五分
	新法國文 教科書 教授書	首册 一至八册	六分 一角五分 五分 二分
	新法算術 教科書 教授書	各八册	四分 一角五分
	新法國語唱歌集	四册	一角二分
高等小學校用	新法修身 教科書 教授書	各六册	四分 出
	新法國語 教科書 教授書	各六册	五分 二角
	新法算術 教科書 教授書 自習書	各六册	七分 三至六册各一角 一二册各八分
	新法歷史 教科書 教授書 自習書 參考書	各六册	四分 一角二分 一角二分 八分
	新法地理 教科書 參考書	各六册	四分 八分
	新法理科 教科書 教授書 自習書	各六册	四分 二角 一角

注意 現在本館二十五年紀念贈券期內凡購買新法教科書滿實洋一元者贈送書券實洋五角多則遞加

商務印書館啓

愛惜

我們處此物競天擇優勝劣敗的時代 無論那一樣事情 總要節儉才好 就是金錢 我們格外要愛惜 總不要浪費 應當也要好好的節省 把他儲蓄起來 最好入萬國儲蓄會儲蓄 月月還有得獎希望 欲知詳細 請閱本會章程 函索即寄

上海洋涇浜七號 電話三九二九號

萬國儲蓄會啓

丁福保醫例

上午門診一元 注射六〇六面議 下午出診五元 在上海靜安寺路派克路口三十九號丁寓候診

花柳病療法

丁福保述先述花柳病學之歷史次述淋病次述軟性下疳次述梅毒次述花柳病之新藥方書中所論病源病狀及療法皆理明詞達閱之即能瞭解此藥方皆從確實之經驗得來苟能照方試治必得事半功倍之效 每部七角○總發行所上海靜安寺路三十九號醫學書局

白濁神藥

諸君如患白濁症○欲求速愈○永不再發○請服楊崇生醫生發明之白濁神藥○楊醫生在敝處治花柳病及外科諸病○已經十餘年○每念現在白濁治法○多用注射○病人頗感不便○苦心研究○始發明此藥○專治一切新舊紅白濁症○能消滅尿管中之黴生物兼能利尿止痛○凡來敝處就診之人無不稱頌此藥效驗神速○毫無流弊○敝處因此照方精製○以便病人 每瓶定價六角

總發行所上海英大馬路龍飛馬車行西隔壁三十九號丁福保醫寓

寶山路信義巷俊修女學啓事

本校原名滬北保滬北女學聯合會同人公款開辦會長桑亮現因精神不足不克兼任去年已由俊義女士繼辦現已與聯合會脫離關係一切經費亦由俊義女士獨立担任故改名爲俊修女學特此聲明 聘請施女士助理校務定于十九日行開學禮廿一日上課

大正五年正月念三號第三種郵便物認可

上海華商紗布交易所籌備處啓事

本所由上海華商紗布業各同志發起組織議定資本總額爲上海通用銀元三百萬元分作六萬股每股五十元已經同業諸君分認足額並經公訂章程呈部備案茲定夏歷正月念一日起至念五日止每日上午九時至十二時下午一時至四時爲收股時間每股先收四分之一計銀圓十二元五角（每洋一元作規元七錢二分）餘俟開業時再行續收凡持有本所認股書者請按式簽名蓋章於期內持原認股書逕向南京路民樂里三十三號本所籌備處掉換認股單分投代收股款處交銀領據此啓

南洋路礦學校

定於二月二十八日起招考專科中學及附屬小學各級插班生函索詳章附郵三分校址上海法界街賢堂

校長朱文鑫啓

上海公學招生

中學部 高小部 國民部 龍飛汽車房後面二〇七號 詳章函索即寄 校址白克路 校長楊德鈞啓

復旦大學招生

程度中學一二三四年級均可插班 大學預科文理商三科一二年級須有中學畢業或有相當學校轉學證書方可投考

考期民國十年二月二十八號三月一號二號均於上午九時起（由校中備有午膳）連試三天第一日試國文英文第二日試數學物理化學修詞學德文或法文等科第三日試外國歷史外國地理商業地理生理學論理學經濟學商算簿記經濟物

投考手續先期向本校或跑馬廳寰球中國學生會報名須隨帶四寸相片及報名費五元取者學費內扣除不取發還

（簡章）函索即寄 詳章售小洋三角 校址徐家匯李公祠

上海體育專門學校招收新插班生

考期即日起隨到隨考 詳章函索即寄附郵票三分 校址上海靜安寺路張家花園舊址 校董楊[illegible] 校長竺[illegible]同啓

神州女學校大學文科預備科 圖畫專修科 招生

本校爲應社會需求以謀女子高級教育發展特自十年始將原有國文專修科改爲大學文科預備科重訂學則改善教科增高程度中西並重俾畢業後有入海內外各大學之能力者可來考插預科 又 中學科及英文音樂科各級均招

專科 今春亦多擴充教職員中除舊有李超士洪野諸名家外復增聘美術巨擘許敦谷君主任教授王濟遠君任水彩寫生凡文字清通有志美學者均可造就

中學科 兩等小學 額有餘可補

考期 正月十六七兩日 二月二十三四號

開學 夏正月二十四號 二月二十七日

校址 本埠北四川路宜樂里北首

報名二月念一號止

圖畫

勤業女子師範學校招生

本校師範本預科職業文學專修新添美術圖畫專科高小國民科各級均招新生及插班生報名隨到隨考夏歷正月二十日開學校舍宏敞可容寄宿生一百名欲閱詳細章程及免費義務生細則者函索即寄 校址上海西門方浜橋共和影戲院左隔壁 校長朱震寰謹白

校長張默君啓

震壇週報十八期出版

本報十八期准於十年二月念七日出版紀載詳確材料豐富凡世界中國韓國各重大消息莫不一一披露有閱者不可不手置一編也 每册銅元六枚 通訊及匯銀處上海中國郵政局

馬玉山公司

上等西餐館

本公司二三層樓大餐間所餐大設午餐荷蒙諸君嘗試咸稱味美烹調得法且取價低廉誠爲海上特式上等之西餐館邇因百物飛漲其價故爲營業計不得不將原日餐價略加少許准由二月十一日起大餐每位改收一元二角午餐每位改收七角五分餐券每本十張仍照優待辦法祇收九折諸君若不見棄尚祈聯袂偕來本公司無任歡迎也

南京路東首 三十七號 電話中央一七零五

診所 上海法界巡捕房西首隔壁一百六十五號洋

警告同胞弗吸海綠印所製槍上戒烟丸

猛醒！猛醒！

去年余因調查災孩等事往來京津魯豫一帶見市間風行槍上戒烟丸一種吸者無不盛稱其效力之宏初不知何種西藥所製歸後切實偵查乃知其主藥爲向干厲禁之海綠印（譯名或作海羅英亦名海洛英）其實此藥毒烈十倍嗎啡吸者一年之後肢體拘攣二三年後腎囊縮而子嗣滅絕數年後渾身顫戰百脈受損必致于死嗚呼製此藥者喪心病狂毫無人道主義不圖竟至于此雖查製法不一有加入（可根）或（士的年）（咖啡精）（山道年）等者乃緣製藥之家以海綠印雖足抵癮而猶慮其吸之無味且或效力不能驟見故復攙雜他藥以助紂爲惡毒在主藥而不在賓猶之昔時鴉片收膏和入勒蘭地酒以冀烟性較猛癮力較增庶吸烟者羣相購吸彼可坐收其利用意相同而不知吸鴉片烟之害猶小吸槍上戒烟丸之害尤大也且槍上戒烟丸既以海綠印爲主藥世間足抵鴉片之物無有過於此者故一吸此丸不特再吸鴉片烟萬難過癮即向稱最惡毒最利害之嗎啡針打之亦不能見效必致其人死而後已噫殺人無形之萬惡海綠印戒烟丸何以人之受其殺者如在夢中向爭誇其藥性之靈致販售之家但知圖利不顧天良視官長禁令如弁髦視人民性命如草芥造成此自古迄今從來未有之萬毒營業耶今幸河南官廳雷厲風行已在開封訪查得販售此等毒品之藥房數家嚴予發封並經拘獲一人押候訊辦餘人雖幸漏網尚在嚴捕以明除惡務盡惟是奸商狡計百出恐不免懲者自懲販者自販甚或此後愈形詭秘官長竟無破獲之方而毒流不息波及各省爲害靡窮爲此大聲疾呼敬告吾各同胞昔因不知海綠印爲毒藥誤受其殃今而後當共同猛醒互以生命及子嗣爲重彼此屏除勿復購吸庶幾銷路既無將來無人售販毒根可以剷除釜底抽薪之法竊謂莫善于此願各同胞閱此警告之後急當轉輾傳述互相警覺並向不能識字之人爲之陳說利害誠爲近日社會上保身保種保命之一絕大問題愼勿隨眼滑過也

上海中法大藥房總理黃楚九警告

華洋義賑會敬謝孫君助洋二百八十七元

華洋義賑會敬謝常熟分會交來各善士助洋四百元

華洋義賑會敬謝溧溪無名氏助洋一百元

華洋義賑會敬謝聯義善會經募各善士助洋一千一百七十一元

華洋義賑會敬謝六合學生聯合會演劇助賑洋一百十九元六角

交通部振災運糧免費及乘車免票展期通告

查振運減免車價條例前經本部提出國務會議公決施行其有效期間係以九年十二月三十一日爲止惟本年北省災情既重災區復廣本部體察情形恐非多數所能終止轉瞬期限屆滿春振務將繼續辦理業經由部酌定展期至明年陰曆三月底止提出國務會議議決各辦賑機關已領用九年長期乘車免票准向各路局發展特此通告

上海華商棉業交易所開幕

敝所刻已組織粗就定於三月四日正式開幕各界業經備函敦請恐有遺漏不週之處用再登報邀請務祈各界惠臨賜教以匡不逮不勝榮幸 上海華商棉業交易所敬啓

徵集朱執信先生著述啓事

本社同人擬搜集朱執信先生生平著述輯類刊行海內君子如藏有執信遺稿者（除民報、建設、民國、星期評論四者）以外請於三月四日以前或以抄本見遺或以原稿寄下俾得抄錄奉還實深感荷

上海法界環龍路四十六號 建設社啓 十年二月三日

來論

爲赴法勤工儉學者進一解（學詠）

昨天吳稚暉先生和我談話，內中有一段關於勤工儉學的事情；我覺得和現在一般危言激論的，大相逕庭。現在先把吳先生所談的，約略介紹給讀者諸君聽聽。他說：——

「現在赴法勤工儉學的學生，不論他們底目的：在勤工—或是儉學，或是勤工儉學，兼籌幷顧；但所謂勤咧，儉咧，總不外是節省經費。他們既爲節省經費而去，那麼，經濟困難，自在意中。所以我們原定每人每年四百元的經費，還有許多辦不到的；現在要求接濟的，就是這一部分的學生。聽說陳籙現在已經接濟了四萬餘元，華法教育會，也資助不少；陳籙所以要拒絕遣送留法學生，就是恐怕以後接濟不來，並且因此好問政府要款；北庭所以禁止遣送，也就是恐怕將來源源不絕，無以應付。其實他們有幾千萬的巨款去養那殺人的兵，却沒有幾十萬去接濟那困苦顛連的學生；實在是太豈有此理了。至華法教育會，完全是因爲維持不下，所以蔡孑民也在那里打了一個電報問國內要錢；這只是辦事上的一種手段。現在呢，他們有接濟，固然可以減輕華法教育會和陳籙底負担；但沒有接濟，也斷不至像那些危言激論的所謂「性命堪危」的那麼利害。所以赴法勤工儉學，除病的，死的外，無論如何，總不至於餓殺。就是到走頭無路的時候，充其量，也不過是時下的所謂「流落」（但什麼叫流落，已經不成句話說。）據我看，現在勤工儉學的學生，只要肯做，決不會弄到這個地步；就是流落，也決不至於死。但又有人說：既是到外國去做工，就不如在國內的好，何必多此一番猩猩呢？這類以求學爲招牌的口吻，眞不值得一笑。做工原來是人類間互助應有的義務，又有什麼希罕，難道做工也一定要分什麼國內—國外嗎？並且所謂求學，也不過是求知識；難道工場裏做工，又何嘗不能得着知識？一定要坐在課堂裡聽講，將來博得一個學位，才算是求知識嗎？所以一般人對於勤工儉學的觀念，常常把勤工爲手段，把儉學做目的；我却主張要把勤工來做目的，把儉學做手段。至講到什麼外國不外國，更是一隅之見。爲什麼呢？你看現在世界五大洲裏：除歐洲不必說，此外像非洲咧，美洲咧，海洋洲咧，差不多都被白人占滿了；在那亞洲的人種：像黑種咧，棕色種咧，都好像我們中國從前的苗人一般，日就淘汰；這也是一件大不合理的事情。現在亞洲，又有一大部分，被他們占去了；我們要抵抗這種勢力，非多些人弄流落到外國去謀生不可。現在人人所羨慕的南洋和美洲的華僑，都是從前流落出去的。還有那猶太人，他們雖然做了近百年的所謂「亡國奴」，但是到現在各國底銀行裏，都有他們底股份；並且現在的勞農政府裏，也已布滿了他們底蹤跡。說起來，他們起初也不外是到處流落罷了；這都是勤工儉學生一個很好的榜樣。所以我常說：做工是爲人類服務，流落到外國去做工，就是爲自己爭存。那麼，現在的勤工儉學生，又怕什麼流落不流落呢。」

以上的話，都是吳先生說的：我聽了，發生了一種感想。就是現在有某報，對於這個事情，大吹大擂地代呼將伯，不知者，以爲他眞個仗義執言，其實這就是他底破壞的一種手段。他底居心，不外下列幾種：

一、可以顯出資本的萬能。

一、可以襯出華法教育會的辦理不善。

一、可以使有志赴法勤工儉學而未去的，望而却步。

一、可以獻媚於在法的那些貧苦學生，好給他們乘火打刦，居中利用。

我希望有志赴法勤工儉學的諸君：不論已去—未去，都不要爲他所騙；未去的，儘管預備動身；已去的，更要堅苦卓絕，萬不可爲他所乘，中其狡計！不相信，我前幾天還有一個朋友，袁昌君往法國去咧。

本社專電

聞李思浩特赦案，廿四日閣議已通過，但未宣布。

王迺斌回京，今日謁徐，報告張（作霖）未能即來。

奉張將開三省出兵會議，決定共同援庫方法。

直軍允抽調一師，由張家口直赴外蒙。

政學系某報載該記者與靳（雲鵬）談話，稱迄今未接到顧品珍文電，與統一會李欽於二十四日告東報記者，謂「劉顯世已回黔與顧氏同有電到京服從中央」之說不符，自以靳說爲可信，惟李何以信口胡吹，殊不可解。

傳聞謝米諾夫已抵庫倫。

鄂訊，藍天蔚部向咸豐反攻。

朱啟鈐今日出京赴法。

于寶軒南下，疏通選舉問題。

（廿七日北京電）

外電

▲美國擴張海軍新趨向

路透社二十六日華盛頓電 新選總統哈定氏通告參議院願繼續進行海軍造艦程序。勿加重大縮減。衆視此爲新政府海軍政策之切實宣言。今日據參院共和黨領袖稱。本屆會議縱有失敗之虞。然參議院仍將堅主增加衆院所通過之海軍經費議案。

▲修改對土和約新形勢

路透社二十六日倫敦電 今日午後外交部開會。由外交大臣克松貴族主席。阿米尼亞總代表魯拉氏及愛里文政府代表陳述關於修改對土和約之意見。喬治氏與白里安氏均未與會。惟意外交大臣斯福樂伯爵及法國閣員數人會列席。阿米尼亞與愛里文代表依據對土和約提出擴大阿米尼亞版圖之要求。謂西利西亞之土地一大部分。須劃讓阿米尼亞。以防土國侵迫。土代表以比克薩米氏爲領袖辯稱一九二〇年土阿協約已將國民黨所占加爾斯及亞立山特羅波爾二地。割讓土國。特協約國尚未承認該約耳。據昨日會議公報宣稱。比克薩米氏言安哥拉國會。古爾特人占有多席。古爾特人現享有廣大之地方自治權。幷不欲獨立。克松貴族稱。列强絕無放棄組成統一亞國義務之意。今爲土耳其與阿米尼亞計。急宜畫定由各方面承認之界線。以近今被奪之土地。歸還阿米尼亞。而使其有安穩國家之存在。法國外交部祕書長裴爾台洛氏重行申明法軍退出西利西亞時之志願即保護西利西亞之阿米尼亞人是也。公報又稱。大會決議以隨時勢變遷修正對土和約中關於古爾特與謝米尼亞條款之正式提議致高等議會。魯拉氏今日接駐君士坦丁電。謂加爾斯與亞力山特羅波爾境之阿米尼亞人已爲土耳其人屠殺百分之八十八。巴黎各報評論昨日近東會議。謂白里安氏與喬治氏和諧一致。已獲外交上美滿之勝利。英國各報則不甚興奮。謂派員調查士麥那東塞拉斯居民狀況之議。非英政府所願。英政府以爲對土和約草擬之前。各事已調查完備。路透電社巴黎訪員稱。據法國某要津云。對土和約多由維尼齊洛斯氏能得衆望而定今稿。但終當修正之。大會之決議修正該約。非因希王康斯丹丁之復位。實爲時勢所迫。不得不有此舉。俾土耳其之和局得以固定。法國政界且以爲欲保巴爾幹之和局。當令希國有獨立通愛琴海之孔道。

▲英煤礦風潮漸大

路透社二十六日倫敦電 煤礦風潮之危機。似已增甚。礦主已決計於三月底即政府停管煤業時。發出早半個月豫告停工之通告。分致各礦工。現計煤業每星期損失約爲二百萬磅。因商業消淡。煤產減少故也。政府現擬議整頓之權。礦主意見。如欲使煤業處於穩健經濟之地位。則減少工資四成之一至五成之一。實爲必要之圖。煤業宜仍由國家管理。至少礦主與礦工爭執解決後而後止。

▲澳洲注意遠東商業

路透社二十六日雪黎電 澳洲首相休士氏宣稱。政府現爲擴張遠東有利之商業範圍起見。不日擬請國會許設商業委員會。而與商實業專局聯絡辦事。且將派里德爾氏爲澳洲駐華商業委員。

▲香港匯豐銀行年會記

路透社二十六日香港電 匯豐銀行年會。主席演說。言及銀市。謂各國可加以吸收大批現銀其數等於世界產量之担負者。厥爲中國。目前中國出入口貿易之差數。爲銀市之操縱要素。去年中國輸入有九千八百五十萬盎斯。今後能否增多之。或維持之。則據現象言之。至少可謂不無疑義也。繼言中國概况。其言曰。就一全體言之。香港與中國各口岸現存輸入貨品。其數幷不過多。亦不較戰前時代爲多。而內地市場。洋貨缺乏。故生意不久可望復其原狀。今已有市面光漸復之好氣象。而中國棉業前途尤佳。可無疑義。中國總統前頒命令。宣告南北爭端幾皆平息。但南方當軸即否認之。據此以觀。雙方間隙仍深。雖南方省各自分裂。南方新政府忽爾成立。忽爾改組。變幻迅速。令人驚異。欲求國家福利。必設立眞正代表政府。而具有統轄各省之充分權力。今中國現象如此。務趨向設立眞正代表政府之第一步。必將延緩矣。在財政上時局甚爲嚴重。雖關稅與鹽稅大宗款項。已撥歸政用。然政府猶亟亟籌款以應付種種債務。其最大支出。厥爲軍費。按此陸軍。實超出中國合法需求之外。主席旋言及銀行團旨趣。謂銀行團雖爲中國將來借債之總機關。然幷不思以巨款借與中國。若中央政府及於各省之管轄。仍若是之不美滿。而對峙黨派間仍有開戰之氣象。則銀行團必不能議及任何借款也。易言之。銀行團者。直是一種啓事。以列强所可籌借內債之條件告知中國。並聲明苟不履行條件。則中國決不能向之借債耳。設因此結果。致中國其各種契約上權利而公攤之。並允分任將來各種事業上財政與商業結果。其實際無異担任保全中國。以免其主權之被侵犯也。此後不復有讓與權之競爭。而中國亦不復能行其以此攻彼之計畫。主席末言及統一鐵路問題。謂中國政制。苟以穩健法爲之。採仿海關制度。則不日將無鐵路借款

滬上醫院林立對於兒科獨少專門延誤不少本院有鑒於此特聘請東京兒醫科大學畢業陳典謨先生擔任陳先生對於小兒科特別研究十餘年凡兒科發熱下痢咳

專治小兒科老手

專特具專長本分院創設至今六年於茲所治各症兒科居半數以上者確是故也有病者幸祈愼諸以免後悔謹告

本院在海甯路　一分院在靈芥路　二分院在北四川路橋堍

電話　北二九另八　中四九三五　北一九八九

時間　早七時至八時　八時至十二時　十二時至六時

海甯醫院掛號處白

事矣云云。食衆一致通過議案。將董事費由三萬元增至五萬元。

▲赤塔政府新消息

路透社二十六日海參威電　赤塔遠東政府已命海參威政府拍賣鄂爾琴斯克區森林十兆英噸。拍賣之前。將大登廣告。　克拉斯諾奇柯夫氏向議會演說。謂海參威議會乃維種之機關。行動違法。必須解散之。又謂現因反革命黨殊爲活動。故遠東政府政治防務部有維持之必要。末稱今未可養閒惰之議員五百人。而使彼等管理政府。議員應先信任政府。然後要求政府交出出納之帳務。

▲日美海電爭端未解決

路透社二十六日紐約電　英同通訊社華盛頓訪員稱。聞駐美英國大使吉特士爵士奉命立即設法調停美日間太平洋海電之爭端。

路透社二十六日華盛頓電　國際海電會議昨日復開。但德人海電處置法似仍無解決機會。英法意美現皆議定大綱問題。惟大綱如何適用。則有異議。聞日本反對將雅泊問題列於華盛頓會議之討論中。而美國則謂雅泊問題當然在會議範圍之內。巴黎電稱。有人獻議雅泊問題之唯一和平解決法。在將雅泊收歸萬國公有。而託日本監視之。衆信此問題將來須提交高等議會。

▲美兩院討論應急稅則

路透社二十六日華盛頓電　參衆兩院聯席會議討論福德萊氏重徵農產品之應急稅則議案。已得完全同意。參院曾提出修正文二十條一經聯席會議調和兩院之意見。糖稅已有折衷辦法。大會將報告該案。請即實行。

▲美當局助運來華賑糧

路透社二十六日華盛頓電　聞航務部將供給船隻運輸美國農民所助賑濟中國飢民之糧食。

▲德國答案之內容

路透社二十七日倫敦電　星期泰晤士報宣稱。茲由某要津探悉。德國答案內。將允付賠款英金七千五百兆磅。分三十年付清。德國將拒絕協約國征收出口稅百分之十二之要求。

▲印度路工罷工失敗

路透社二十六日孟買電　孟買巴羅達及中央印度鐵路工人五千五百名。近罷工要求增加工資。今已無條件上工。

▲德代表抵英前之情勢

路透社二十六日倫敦電　德國代表雖須於星期一日抵倫敦。而英相喬治氏預備一切。頗爲忙碌。英內閣且將在德國賠償大會開會以前。於星期二日考慮愛爾蘭問題。

▲波斯政變後之新內閣

路透社二十六日倫敦電　波斯京城近發生武斷之政變後。波王已命波斯哥薩克人運動領袖薩伊特氏組織新內閣。

▲喬奇亞京城陷落

路透社二十七日倫敦電　共同通訊社君士坦丁訪員電稱。喬奇亞京城鐵佛里斯已於星期五日陷落。且被劫掠。

路透社二十六日君士坦丁電　喬奇亞無線電稱。高加索阿才倍疆。阿米尼亞之勞農軍幷力進攻喬奇亞。喬哥亞軍作戰甚勇。以衆寡不敵。被迫退走。

▲猶太人痛斥反過激黨

路透社二十五日倫敦電　倫敦烏克蘭猶太人聯合會宣稱。前反過激黨領袖巴拉柯維志將軍之軍。在明斯克與哈米爾境大肆刦掠。猶太人罹禍者千餘人。婦女被辱。孩童亦遭慘殺。

▲英國航空豫算增加

路透社二十六日倫敦電　英國航空預算案。一九二一年至一九二二年之年度內。航空經費爲英金一千八百四十一萬一千磅。上屆年度內則爲一千二百九十九萬二千磅。但除去戰時債款。則下屆年度內經費實爲一千六百九十四萬磅。較上屆猶多一百九十四萬二千磅。下屆經費所以增多者。以增設五支隊之故。並撥出六萬磅爲民間航空公司津貼金。

▲巴拿馬將與鄰國開戰

路透社二十六日倫敦電　據昨日巴拿馬消息。柯斯太里加國已强占原屬巴拿馬國所爭之邊界土地。巴拿馬已開始强迫徵兵。恐將開戰。運河運輸未受影響。

▲築路增車消息彙誌

路透社二十七日北京電　自一九一七年內訌後。漳州廈門鐵路之北段。爲北軍所有。而南段則歸南軍。至於交通橋(譯音)一段。因軍事原因。已被拆毀。今南軍撤退。鐵路公司乃建議起築全線工程。交通部贊成此議。不久將開股東大會討論之。交通部又贊成京奉鐵路由唐山至山海關建築雙軌。以便運煤之議。估計工程需五百萬元。此外尚須加機車十四輛。價洋十四萬元。貨車一百五十輛。價洋九十萬元。

▲附大同通信社電

(北京)　奉張阻張勛設林翠公署。決保赴蘇。某當局聞訊。逸王士珍先南下。以爲抵制。奉張大憤。謂如不行即倒閣。　張作霖俟過誕辰後入都。

外訊。謝部確已得某國贈助。大宗餉械。借豪庫爲根據地。與俄新黨作戰。　內部認爲選舉有把握之數省。截至今日(念六)止。亦未有如期開選之報告。恐將一律延期。內張甚焦急。己分電詢問。　川局變動。政府已得劉存厚確報。惟因正在疏通湘滇。對川事竭力否認。　田中玉赴保定晤曹錕後。即由津回任。不再來京。內意擬文和免職。丁乃揚調兩淮。王瑚陞調長蘆。不日發表。

(蚌埠)　張代督樾駐徐新安武軍統領陳德修移蚌。已分電部蘇接洽。

(香港)　唐繼堯允任總裁。孫陳電請即日來粵。聞唐三月初可到港。　陳炯明將有通電。主張停辦新選舉。現正起草。

世界新聞

●東俄共產黨之宣言

▲實行開放主義……借外資以興實業……收土地森礦爲國有……阻止反共產派之宣傳……勵行强迫教育

華俄通信社二十四日赤塔電。遠東憲法議會共產黨之宣言如下。

第一段　帶有革命色彩之無產階級。與行將破滅之有產階級。奮鬥之結果。爲無產階級之勝利。今俄羅斯無產階級。又身臨國際的資本勢力之危境。代表無產階級意志之全俄共產黨。遂以俄羅斯與帝國主義國家之武裝衝突。實有設法免除之必要。而俄羅斯邊境各中立小國於是乎成立。共產黨既具此等蒿矢。又鑑於本國之國際地位。與列强之國際關係。乃遂而力主武裝衝突之不可發生。且贊成建設遠東民治的獨立國家。以爲保障勞農俄羅斯主權之可靠的緩衝國。是故遠東共和國者。不得受任何國家任何勢力之影響。亦斷不得成爲反對勞農俄羅斯者之根據地。野心家苟具此心。其一切舉動必遭本黨之反抗。本黨固有全體人民一致之後盾也。至於對外政策。本黨主張應以消滅外侮與內政之干涉爲根據。實行門戶開放主義。而予外國工商各業。以均等的機會焉。

第二段　本黨主張(一)維持私人財產制度。惟政府須設法限制。以保護勞農階級之利益。(二)提倡消費組合。農事共產組織。及城市共產組織之設立。(三)採用國家管理下之私人資本與私人企業。(四)消費組合。亦由國家管理。(五)歡迎外國資本。以發展工商業與天然富源。(六)外國租借地內不得有領事裁判權。亦不得由外國軍隊保護。(七)一切租界地。得由國家贖回。(八)允准外國資本。加入國家企業。(九)邀請工人參與工作及企業之管理。以發展工人之自動的活動力。(十)邀請各勞工聯合會。參與租界之借出。以規定工銀之最低率。與工作時間之最少率。而保護勞農者。

第三段　(一)宣告土地。森林。礦產。礦區。河道。爲國產。(二)以不經公家動用之土地。分給貧苦的勞動者。(三)天然富源不得變爲私人財產。(四)礦產礦區。得由外國企業家與俄國勞動組合共同開採之。(五)漁區與金礦。亦日讓予勞工聯合會及勞動組合管理。(六)土地之分配法不得變更。比例的進款稅則。應即成立。(七)取消農產之强迫分配制。採用集產交易法。(八)保留私人財產制。以製造供給物品。惟壟斷事業。特別贏利事業。不在其內。

第四段　(一)地方行政由民治的中央執權者統轄。(二)負有重大責任之位置。應由人民推選充任。(三)憲法議會之職權。(甲)起草憲法。(乙)法意勞動階級之利益。(丙)建立國家最高執權機關。(四)組織軍隊。加意訓練。(五)設法阻止反共產派之宣傳事業。(六)政治的特派員。軍事委員會。革命委員會。教育。軍事。共產主義各設備。照舊存在。(七)保護小民族。(八)法庭人員。由推選法充任。(九)勵行强迫教育。不收學費。幷設法使全國人民。皆能讀書寫字。(十)學生之衣與食。亦由國家供給。(十一)注意衛生狀況之改進。予人民以醫藥的扶助。概不取費。(十二)衛生機關與藥房。皆由國家專利。

第五段　(一)根據嚴格的民治原則。建立最高行政機關。人民有言論。出版。集會。結社。罷工。信教之自由。享生命財產之安全。(二)教會與國家。權限劃淸。各不相犯。教會與學校。亦截然兩事。(三)遠東共和國政府之主要政策爲(甲)阻止勞農俄羅斯與帝國主義國家之武裝衝突。(四)注意勞動界利益之保護。

國內要聞

●追悼粵軍陣亡將士紀

▲汪精衛先生之演說

廣州函云。追悼粵軍陣亡將士大會。於本月二十日開會。祭壇中。中設靈位一座。高二尺許。街曰陣亡諸烈士靈位。其後懸掛白布五大幅。備列先烈銜名。凡二千餘人。內計上級軍官五十餘人。以朱執信先生居首。並遍懸諸先烈遺像。上懸生花砌山河帶礪四字橫額。傍襯孫總裁輓聯。文曰。「殺敵致果。殺身成仁。爲民請命。爲國捐軀。」又伍總裁輓聯。文曰。「是眞志士。破身家。摩頂踵。爲國犧牲。幾傾老淚。又驅城狐。除社鼠。救民水火。胥賴公勳。」又陳省長輓聯。文曰。「三年在外。百戰歸來。回思殺賊爭先。端賴成人將士。四裔未賓。萬方多難。所望群才繼起。都爲救國英雄。」又許軍長輓聯云。「戰骨易收。忠魂難慰。淒涼駐馬聞中原。」胡漢民先生聯云。「苦戰至七十餘日。流血爲三千萬人。」其餘輓聯誄文。滿懸四壁。不可勝計。而最令人注目者。則爲汪精衛先生演說詞。茲節錄於下。

(前略)辛亥那一年。民黨的人竭了氣力。把滿清推翻了。把民國建築起來。總得一年。就被袁世凱推翻了。癸丑一年。推翻民黨的情形。眞個易如拉朽。這是大家都記得的。　這還是全國的事。至於廣東呢不怕辛亥那一年。把省官僚毒戾。剷得如此乾淨。壬子那一年。把民治的基礎。立得如此穩固。但過手來。被那客軍一剎那。就換了一番天地。這也是大家都記得的。何以民黨力量薄弱到這田地。何以敵人的力量强橫到這田地。這個原因。我們不可以不看明白。　我以爲要明白這個原故。須先要明民黨的責任。和敵人的秘訣。　民黨肩上所負荷的責任。是什麼呢。是矯正國民的弱點。敵人手裏所揑著的秘訣是什麼呢。是利用國民的弱點。國民要守舊。他要革新。國民要得過且過。而他偏要進步。國民要因循苟且敷衍了事。他偏偏改進。國民要顧住目前。他偏要慮及將來。諸如此類。便是矯正國民的弱點。你們國民怎的不恨他。厭他。要驅逐他。除掉他呢。十夫所指。無疾而死。自然免不了失敗。不但各國的革命史。凡做民黨的。都難免這場落魄。這一般學者。創立了一兩樣學說。發明了一兩樣事物。起頭的時候。也是重則殺頭。輕則笑罵。一定不放過他呢。　那利用國民的弱點的。便不然了。他對於以上所列舉這些弱點。不但不去矯正他。反去保護他。煽揚他。引誘他。例如國民有愛慕虛榮弱點。他便給一大宗的勳位勳章。甚而至於甚麼威武將軍。甚麼上中少卿大夫。甚麼公侯伯子男。那皇帝便不愁不入到手了。國民有希冀僥倖的弱點。他便給一個防虞經費的名目。甚麼番攤牛牌天九麻雀白鴿票字花山票鋪票。窮形盡相。應有盡有。那公謨(黑錢)便不愁不到手了。總而言之。越是下流。便越是快活。越是蠅營狗苟。便是鳳舞龍飛。你想國民怎的不愛他信他呢。　一部二十四史。凡是得意的奸雄。沒有一個不知道這訣。曹操要篡漢朝。便偏要不孝。友的人來推用。袁世凱要篡民國。便偏要將寡廉鮮恥的人。捧得天樣高。因爲他的基業。是將罪惡積起來的。故此只嫌少。不嫌多。連那小小游賊陸榮廷陳炳昆等一班人。居然學了些乖兒。在廣東把一班賭棍舞弄起來。遭蹋到如此不堪的地步。　唉。民黨的失敗爲什麼呢。說起來不過如此。敵人的勝利爲什麼呢。說起來亦不過如此。然敵人永遠是勝利呢。民黨永遠是失敗的麼。這都要看民黨的努力如何。　民黨既然知道這矯正國民弱點的責任。是不能不負荷的。而負荷的責任。又有許多的困難。故此民黨時時刻刻。不要忘却三件事。第一件是怎樣固結內部。使他不得分散。第二件是怎樣和敵人奮鬥。使他破滅。第三件是怎樣的感動大多數國民。使他漸漸的覺悟。漸漸的同情於我。　這三件事不斷努力。愼重的做去。自然內部的氣力。一日擴充一日。敵人的勢力。一日減少一日。國民的弱點。漸漸的改正了。國民的智識和能力。漸漸的增進了。了層層積積。便由失敗那條路。轉向勝利一條路去。人人道粵軍是純民黨的車隊。故以粵軍的責任。大胆說一句。就是矯正國民的弱點。這回粵軍陣亡將士開追悼大會。就是悼他。矯正國民的弱點而死。國民的弱點漸漸改正了。國民的智識和能力。漸漸的增進了。粵軍的目的。便也漸漸的達到了。　那陣亡的將士。既已盡了他的責任。餘下的責任便放在未死的人的肩上了。　然則這回爲粵軍陣亡將士開追悼大會。不紀念他已盡的責任。正要繼續他未了的精神。

●粵人熱心華北災賑

近來所謂南北分裂。只是南方人民不願屈服於北方非法政府之下。若南北兩方人民。則因始終一體。無所謂分裂也。故此次廣東籌議華北救災辦法極爲熱心。由省署邀集各界籌議。議決組織救災中外協會。其進行辦法如下。

一名稱。定名爲廣東華北救災中外協會。

二　組織本會。以下列之團部隊合組之。　甲代表。由各團體舉出能負責任之代表二人至四人。合組爲代表團。其職責爲制定辦法及選舉職員。　乙總務部。由組織之團體各舉一人爲總理。協商會務。　丙執行部。內分財政募捐二部。　丁募捐隊。每團組織二隊。分途募捐。

三職員。甲會長一人。副會長一人。以西人充任。　乙各部部長一人。各部幹事無定額。　丙各隊長設正部長各一人。

四募捐數額。由執行部定下。

五募捐日期。定三月一號。

六開辦費由商會或個人暫墊。將來由捐款扣回。

七地址。暫假長堤青年會。

八職員不支薪。雇員酌給。

時評一

●令盜司庫的危險

庫倫未復，明林又失陷了。張景惠說，「恐四國受敵，深陷絕地，不如棄明林，待援徐圖收復。」也斷援庫總司令說得出。

照張景惠底話，在庫倫未失之前，爲甚麼不去救庫倫？　兩張勾結某國人及俄舊黨，斷送西北的黑幕，漸爲國人窺破，國民仍以西北托付於若輩之手，好比令盜司庫，哪有不盜竊一空之理。

先驅內邪，以杜外患；舍此無以救西北(湘)

通經活血月月紅每瓶一元每打十元

月月紅

本藥房發行之人造自來血曾經呈請內務部衛生試驗所化驗立案久爲法律保證之良好製品風行海內外歷有年所前年推廣運銷美國著名各大埠復經函送上海工部局化驗蒙准給與美國派駐上海海軍醫官雷化驗證書方得簽字裝船放洋入口西人重視衛生無論藥品食物非經過法定機關之化驗證明諸手續不但不得其人民信用卽官廳亦不准發行也是項證書西曆一千九百十三年四月廿八號上海工部局發出之保證文件言明自來血並無劇烈雜質及他種金類可見本藥房不惜工本誠心監製非同牟利者比諸君詳查本藥房自來血匣內保證書所刊銅版原文印章卽知本藥房自顧名實不以空言欺世也

上海五洲大藥房謹啓

健腦固精樹皮丸每瓶一元每打十元

樹皮丸

依巴德電器公司

上海五馬路十三號

電話五百七十號

上海四馬路 太和大藥房 新遷紀念

大贈品

只有廿天

本藥房新遷四馬路麥家圈口新建洋房 正月十一日爲正式開張之第一日特備贈品券一萬張（儲備上等品物多種）舉行大贈品二十天 凡蒙現金惠購本藥房各種化粧香料照相干片白金紙或各種藥品醫生用器等無論本製外牌滿大洋一元即可抽得贈品券一張 當面開看憑券領物券券有贈且贈品之外又附送月份牌或日記册 諸君僅買一元物件可得多種優美之贈品大爲便宜尚望各界諸君趁此機會惠臨一試便知本藥房有實在優待顧客之誠意也此佈

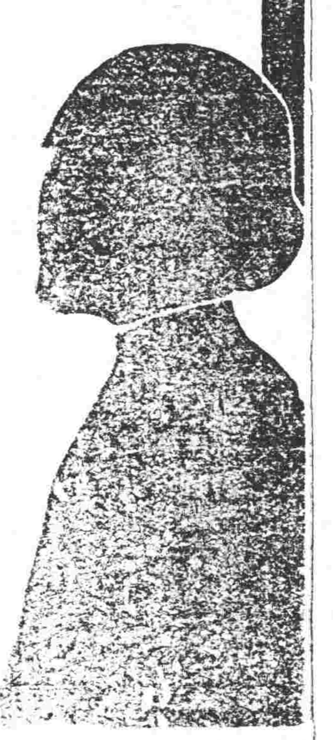

京奉鐵路管理局佈告

本路於本年二月十七日奉 交通部令開查上年北五省旱災奇重本部職掌所及迭經減免振糶運費以惠窮黎惟是民爲邦本食爲民天轉瞬春和從事耕作當以凶荒之後民困未舒尤以減輕農民資本之担負爲當務之急本部早經念及此已令各路載運豆餅充作肥料者減等收費期以一年任案顧農人生產必需之品縷計尚多亟更就各路貨物分等表擇定農用物品以及田料等後開各項自本年三月一日起至六月底爲止凡屬運赴現定災區各站卸車者不論由何路起運均准在站照繳半價運費即予裝運并無須請發憑單以省周折除將減價裝運之農用物品等品名以及現定災區各站之站名開附於後並分行外仰即遵照轉飭妥慎辦理等因奉此除飭各該站遵照！項辦法如期實行外合將農人生產必需品名目及各路附近災區卸載車站開列於後爲此布告俾衆周知此布

計開

農人生產必需品 木製農具（非機器類） 鋼鐵農具（非機器類） 普通筐籃（蘆葦柳條等） 農用鐵製草叉 魚網 鋼鐵鏟 苕帚 木鏟 篩子 中國木製水車 肥料手工織布機 收割機器 中國棉花壓機 外國棉花壓機 魚秧 豆餅 蔴袋 草袋 棉花子 農產各類種子 專充肥料之豆餅照改列五等減半 普通土製溝管

各路附近災區卸載車站列左 京奉 北京天津間各站 西沽站 女兒河站 京漢 北京鄭州間各站 正太全線各站 道清全線各站 津浦 天津濟南間各站 泰安站 京綏 清河豐台間各站 環城 京門各站 汴洛 鄭州觀音堂間各站

京漢鐵路管理局緊要廣告（第二十七號）

本局奉 交通部令自民國十年一月一日起實行貨車運貨負責並頒發通則二十一條業經通飭各站遵照辦理前項通則本路與京奉京綏津浦滬甯滬杭甬各路均屬一致通將除分登各報外誠恐尚有未能遍及之處合再通告俾便周知而免複漏此佈

京津愛閱本報者注意

本報爲便利京津閱者起見特設分館於北京宣武門外鐵老鸛廟念號及天津南市廣興大街華昌派報社內凡愛閱本報及惠登廣告諸君請就近向該兩處接洽可也

本館添招各地代派處啓事

本報創辦五年 行銷日廣 各地愛讀諸君紛紛來函訂閱 茲爲便利閱者起見 特添招各代派處

蔣永亮牙醫生

時間 上午十時至十二時下午一時至五時逾時不候星期休息

醫例 門診一元出診十元

紅屋

美國製造 煙葉精良

大美煙公司啓

京漢鐵路黃河新橋設計招標廣告（第二十一號）

本路現決定建造黃河新橋約長二千八百公尺招請中外橋標專門家投設計之標以設計最當者當選定于一九二一年六月三十日在北京開標所有詳細規則及建築規範可於下開各處電索 北京 京漢鐵路總局及英美法比意日各國公使館 外國 英美法比意日各京城中國各使館 前項印刷品國內每份收費大洋三十元國外收費英金六磅交郵交上開各處

翡翠牌香烟

此最精良之香烟乃經數年之研究所得專供上等吸者之用

英國名廠製造

倫敦惠斯民烟公司 部

新舞臺

（南市電話二百二十號）正月念一夜戲 價目注意 二等二角 頭等四角 特別七角 特廂八角 月樓一元（北市電話三千四百九十一號）（北來車輛直達本舞臺門口免費捐照）

李小珊　曹甫臣　劉振　黃倪金利　李許雅珊　夏奎官　趙月華　文連　夏庭　袁幼小　汪月潤　趙君玉　夏游優　周月珊　邱鳳文　鍾治雲　曹甫林　沈冰臣　洪警血鈴

胭脂 美案桃華車 新排頭本閻瑞生

法界共舞臺男女合演

正月念一夜戲 電話三千五百十七號

夜戲價目 月樓七角 特包六角 特廳五角 頭等三角 二等二角 三層包廂三角

小金鑽鋼 林樹森 小寶義 王益芳 孟小冬 呂月樵 小金鈴 小寶義 王益芳 王英玉 許鴻蘭 林樹森 謝水福 張文艷 小琴仙 呂月樵 呂月來 張菊芬 朱榮奎

潮珠四（收關）勝家坡 迷傳 陰陽河 頭本閻瑞生

大舞臺

正月念一夜戲 新排 實事 新戲 價目注意 特別八角 包廂 特官六角 二等四角 正廳 三層包廂 電話中央五百九十五號

大鈕玉庚 張金安 周慧芳 張德奎 陳月樓 應寶蓮 趙如 毛泉 李韻珂 瑞亭 姚俊卿 張桂芬 李勝奎 賈璧雲 何金壽 周慧芳 劉慧琴 趙如泉 毛韻珂 賈璧雲 姚俊卿 應寶蓮 田桂枝

紅砂殺嫂 武松 三本關公走麥城 丹亭 （頭本閻瑞生謀害蓮英）

天蟾舞臺

新印 正月念一夜戲特別官廳包廂八角 頭等正廳四角 三層二角 電話中央三七零二

新正日夜開演全體文武名角一齊登臺

祁彩芬 馮子和 羅小寶 李百歲 小翠花 常春恆 蓋天 叫 時慧寶 二本 鳳凰山 劉漢臣 常春恆 李桂芳 劉翠花 小子叫 蓋天 馮和寶 羅小寶

天河（堤）城門陣放曹 西川遊 龍戲鳳 一箭仇 戲 迷（當台寫字）傳 救駕 新斗牛宮

丹桂第一臺

正月念一夜戲價目 特別包廂八角 頭等正廳六角 上層包廂五角 二等正廳三角 三層起碼二角

王蘭芳 樊春樓 王靈珠 郭春華 高三魁 麒麟童 高秋翼 元秋且 范敏兒 朱桂芳 范敏且 元元安 小福郭 華春 王靈珠 高三魁 麒麟童 高秋翼 樊春樓 王蘭芳 陳嘉祥

第一本呆徒富貴 男戲三 第二本呆徒富貴

笑舞臺 和平社新劇部

在廣西路汕頭路口　電話中央一五五五

（價目）日戲 月樓三角 特別包廂二角 正廳一角　夜戲 月樓六角 特別包廂 正廳五角 頭等三角 正廳四角 二等二角 幼童減半

汪小俠 朱慕鵑 錢雪帆 陸小蘭 吳病僧 張頻頻 顧覺因 韓嘯梧 譚達心 林志客 雍遠 徐半梅 張雙宜 鍾笑吾 鄭正秋 張嘯天 慎愁紅 張治兒 戴一飛 張鐸聲 許瀨梅 嚴忍厂 吳冷笑 張大公 董別聲 魏優哉 鄭劍秋

鄭五情 剣中老 魂 夏 天 人 徐寒梅 秀

廿一夜戲三四本

廣陵潮

李涵秋先生名著小說

新愛倫影戲院

在海寧路 北浙江路 中市口倫華路

星期一晚 合時救急 一本 受人所愚 二本 俠義好漢 十三十四集 每逢禮拜六日加演日戲

（注意價目）登樓三角 特廳二角 頭廳一角 一律大洋 ▲開演時刻 第一次五點半起第二次七點半起第三次九點半起 逢禮拜六禮拜日下午三時加演日戲禮拜一四禮換新片

謝長壽 鳴謝

先嚴謝達五公體氣素健於民國五年春間曾向金星人壽公司保有壽險洋三千元去冬因經營茶業北上之意客中遘疾醫治無效竟於十二月十八日棄養棘人千里歸櫬哀痛之慘莫可名言所幸金星公司調查屬實後即將賠款洋三千元如數給領使先嚴之飾終喪葬大事亦得賴以安全祇領之餘哀感何極有備無患古有明訓於此益足徵保壽之裨益於吾人者詢不誣也用敢縷情登諸報端以誌感忱並爲各界諸君告焉

棘人謝長𪊨稽顙

上海東亞儲蓄會

緊要通告

本會陽歷十月九號議決開辦會業資本千元或各理添心關外充或除意函會會凡款股五股熱函經上海寄證志表實則請徵本會址任認迎章程即索閱函寄上海山東路會坊一號七號……

現在最合時

冠生園牛肉汁 明牛肉鐵盒結汁 生肉與果汁占得優勝非常 園發明……

（冠生園牛肉汁廣告）售處 老大房 京路先施公司 永安 ……南市 漢上 …… 冠生園啓

共和影戲院

西門外方浜橋 星期 今天戲目 滑稽 獅頭人 第十七 十八集 三本 四本 二角四角及二角四角起換片日期

價目 敝院洋十速 每本星期……

次羅補身藕粉

增修長衣補上之際……（本館研究補身藕粉……）

亞達醫館發行

大和大藥房

人中寶

出行外君爲補瘀虛腸神足癆症先之效二洋角……

保肺漿

治邪咳藥和能肺弗咳女肺可每洋七分……

上海四馬路麥家圈博角太和大藥房發行

本藥房自運西藥各國……

中國第一俱樂部

大世界

中外游戲羅致新奇應有盡有日新月異

戲目鐘點詳載大世界報

在上海西新橋塊

上海振華油漆有限公司

註冊商標

本公司自設廠製造各色油漆以來頗蒙用戶讚許……

電話北三一一六 總發行所虹口天潼路 製造廠小沙渡潭子灣

麗昌照相

本號定有各種全體半身團體快鏡現已到申元旦日開始實用各界欲照家庭樂或團體相者必得滿意請玉臨一試方知不謬也在北四川路電話北中五一一

枚長陶雪生啓

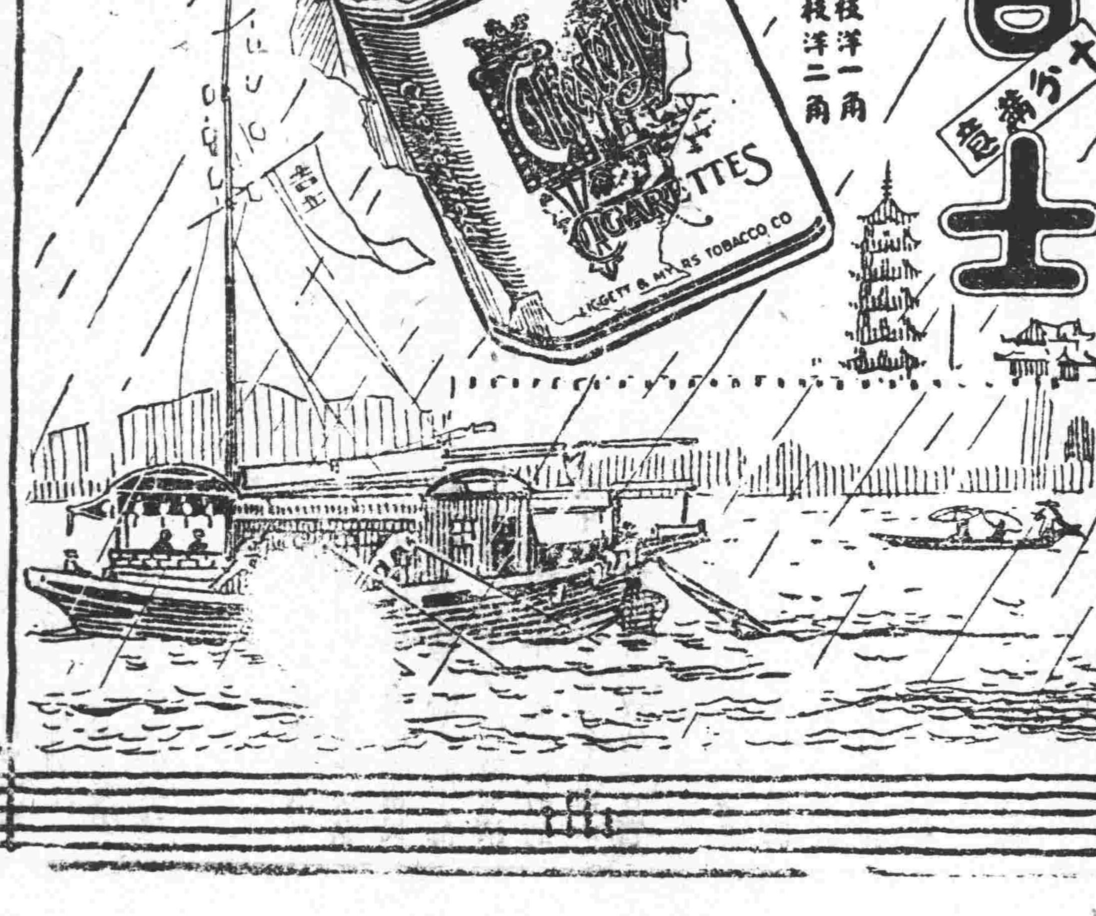

因時制宜

不問天氣如何永久新鮮

陰雨或晴爽之天氣吉士香煙不潮不燥永久新鮮隨時可吸吉士香煙先裹以厚的錫紙外面再封以不透氣不透潮之玻璃紙使煙葉永不變味吉士之味豐富和醇正合君之口味吸之必能滿意今日試吸一枝君覺其如何

大美煙公司啓

收件處 寶善街大吉里錢扇莊

接國內要聞

北庭意中之三大會議

最近北京政府擬召集財政軍事行政三大會議。據京報紀其內容如下。惟此爲北庭意中所擬議者。詳以各方情勢。能否如願以償。殊未可必也。

(一)財政會議　此項會議。都出府院財部之意見。而公府洋顧問亦多有條陳。聞財部現已將十年度預算通盤籌畫。計定有議案三端。(一)關於稅款問題。緣北京直接收入。祗有鹽餘關餘兩項。而其他諸稅款。任各省權力所及者。往往爲各所截收。計九年度北方預算應行收入之數。爲各省截留以充軍餉者。約有三分之二。雖經迭次文電阻止。均歸無效。故此次召集會議之目的。首先即注意於中央專款與地方款項之劃分。(二)關於減政問題。北政府現已決定京外各機關一致實行裁員減薪。囑各省亦須切實奉行。以節糜費。(三)關於軍餉問題。以前欠餉之分期清理。及以後軍餉之確實厘定。不得有浮濫之開支。以及裁兵問題等等。均擬提出討論。

(二)軍事會議　此項會議。首重裁兵。據陸部消息云。自靳氏二次組閣以來。各省陸續所裁兵數。除邊防軍外。計有保定之第十一師。河南之暫編第一師。及張宗昌所部之暫編第一師等。已達十餘萬人。即各省近有請增募缺額。亦皆批駁。新採大政方針所定全國軍隊額數五十師。已決定漸次實行。故此次軍事會議。實爲裁兵問題之大關鍵。(本報按此段全屬欺人之談。邊防軍全由直奉分別改編。何嘗真裁。其中如張宗昌之暫編第一師。因與陳光遠互鬨。被陳勒令解散。又何嘗真心要裁。況直曹奉張。均各擴充師旅乎。)以上兩項會議。因有聯帶關係。改擇同一之日期。惟何時開議。尚未決定。聞召集之電。亦未發出云。

(三)行政會議　此項會議。以地方自治問題爲根本議案。暫定於三月中旬開會。本有三月一日開會之說。聞籌備實趕不及。現各省在部報到者。已有半數。其道途遙遠者。已在行程中。內務部恐以此躭誤會期。特再電致各省。略謂政務會議會期已迫。貴省所派列席委員。務希即日至京。以便進行一切。至爲企盼云云。

賑糧免稅中之防弊

二月廿六日徐令云。上年直魯豫等省雨澤稀少。亢旱成災。疊經特發帑項。交各該省省長遴員核實散放。并著內務財政兩部會同各該省長官。趕籌急賑平糶。所需米石雜糧。准其免徵稅釐。由外各災區商運糧食。亦據財政部提經國務會議議決。准免稅厘。至本年二月底截止各在案。查現在瞬將限滿。而麥秋尚早。待賑方殷。當經國務會議議決。所有賑糶糧石免稅一節。應准展限至本年三月底止。以示軫卹災黎。有加無已之意。惟據財政部呈稱迭據各廳關局陳說。各省商人。有以平價或賑糶名義。請領護照。互相轉售情事。亟應嚴加取締。以免徒利奸商。無裨賑務等語。著財政部飭爲嚴密稽查。除賑糶糧石仍准依限免收稅釐外。倘有奸商藉端影射。希圖漁利。一經查出。立予從嚴懲辦。以重賑務稅捐。并求核實。即由財政部通行各省一體遵照。此令。

延琿交涉大棘手

延琿日軍撤退一事。雖經北京當局迭次交涉。迄無解決之期。茲聞駐日胡維德有電抵京。內容略謂。此案屢向日政府提議。茲據日外省答稱。日本在琿春一帶駐兵。一係保衛日僑。一則防範韓黨。對於中國主權。毫無侵犯。現在地方秩序。仍未完全恢復。撤兵一節。勢難辦到等語。詞意堅決。應如何辦理。乞示機宜云。

但見日本方面枝節橫生。百計延宕。實無絲毫可解決之誠意。查去年十月杪時。日使即有宣言。謂十一月可以撤退。及十一月已過。而日軍之在吉邊者。依然如故。是時張作霖。曾向赤塚領事交涉。謂何故失信。赤塚則答謂鬍匪未靖。日軍實不能撤。但爲求兩國之睦誼起見。九年年底必有一相當之解決等語。張作霖信之。曾據言電告政府。不料此項口約方定。而日本在吉邊設警之要求即至。在我國方面。不但交涉失敗。求福反而得禍。此日本二次食言之事實也。今年一月。我外部爲日本設警駐軍兩問題。曾迭向小幡氏。求一澈底之解決。小幡則謂警事須緩商。日軍隊必於一月底可退。今又二十餘天。毫無動靜。其圓滑無據之口頭答覆。始終不改其狀。但政府以爲日本迭言退兵。必已撤去若干。曾電鮑貴卿調查吉邊尚有日軍多少。及鮑氏電覆。則謂尚有六連。計一連駐龍和。一連駐琿春。一連駐延吉。一連駐百草溝。二連駐頭道溝。實數如此。并未減少云云。日本以撤兵爲欺人之談。至是可以大白矣。

據外交界人云。日本撤兵之約。雖不顧履行。而此項舉動。頗惹各國之注意。故謂日軍欲長據延琿五屬。勢亦有所不能。但不將日本吉邊設警事解決。則其慾望未滿。實不能痛快而去耳。按外交家之手段。常喜作進一步之要求。以爲退讓之餘地。譬如外交欲達乙項目的者。往往先設一甲項問題。向對面爲逾分之要求。對面不允。則轉而談及乙項。以示退讓。對面若果信其退讓爲真。則墮其計中矣。故日本在延琿駐軍之計畫。可斷言係套上項老法。其目的所在。實爲延琿五屬之日警問題。現日使對撤兵一節。雖口頭强硬。苟待我國一言曰。軍必撤。警可設。則彼之態度。必當趨於和緩也。

延琿交涉。除軍警兩事外。如賠償損失問題。撫恤傷亡問題。管理韓人問題。中日雙方。均亦抱相持不下之勢。日本謂其領事館被毀。必須我國恢復之。而我之延琿五屬。已被日軍蹂躪不堪。以五屬之損失。與一領事館比較。孰大孰小。不難得知。此賠償一事之難解決者一也。琿春鬍匪之時。日人雖死二人。而日軍入吉以來。邊民之死於其手者。何至十倍數。最近某通信社有詳細調查。足見並非虛語。以五屬之民。與二日人比較。輕重亦復易見。日人苟求撫卹。我國自當同樣。以彼之不顧公理。安肯允我要求。此又撫卹一事之難解決者也。至於管理韓人問題。在我國境之內。決無聽日人處置之理。而去秋至今。日軍之對於吉邊韓民。早已越俎代庖。任意宰割。我國苟以國權爲重。安能隱忍。此又管理韓人之難解決者也。且聞日人對我要求。除賠償撫卹。及五屬各設警若干名外。並有以下四端。(一)懲戒延吉道尹(二)免琿春警員之職(三)重辦琿春警士若干。及肇事者。(四)向日本方面道歉。綜以上各端。日本直百求不厭。以我國之外交手段言之。只見其棘手而已。

優林招待北京新聞界

遠東共和國代表優林氏。於本月二十五日。在東河沿俄代表公署。招待北京各報界。與會者二十餘家。優林氏向各記者爲極懇摯之演說。略謂遠東共和國數年間經過種種困難。打破種種阻碍。至去年。統一始能告成。遠東共和國之組織。一本諸民本主義。與蘇維埃俄國稍有不同。遠東共和之政治。與各國並無若何不相容之處。故承認問題雖未實現。而各國不加以反對。則諸君所深悉矣。然而遠東共和國盼望貴國恢復邦交。亦已三年餘。迄未得完滿之結果。至爲抱歉。今在座諸君皆報界之代表。爲社會之主腦。故深望諸君將遠東共和國國民對於貴國所抱之希望。廣爲傳達。則不勝感激云云。演畢即就席。席間有三記者爲簡單演說。大致皆言中俄有互相提攜之必要。復次。副代表與格氏亦謂中俄目前狀態與前日大不相同。而各國對於中俄兩國之行動。因無大異。故兩國之互助。爲事變上所不可少。末後優林氏復言。近來貴國各報所載俄國之記事。屢有失實之處。此種消息。想自反對方面傳出。意欲挑撥兩國間惡感。然諸君皆洞悉其內幕。當不至再受其蒙蔽。亦余所切望也。餐品全係俄國式。復合攝一照。作爲紀念。十二時散會。

西報載赤塔通好條件

大陸報廿五日北京電云。據赤塔報告。駐在該處之中國代表聲稱。中國將許俄人自由入中國境。但須赤塔政府担保彼等不宣傳共產主義。又在貝加爾及沿海五省中之華僑所受財產損失。應由赤塔政府賠償。又俄國應存款於中國各銀行中。爲購買中國貨物之用。聞此等條件。由中國代表與遠東共和國各大埠之華商正在談判中云。

庫倫失陷之奇恥

中英新聞社二月二十日倫敦特電云。中國軍隊失守庫倫。英人聞知。甚爲奇異。蓋英人之意。以爲俄國舊黨在西北利亞大敗之後。烏合之衆。無處可歸。并非精兵良將。而中國軍隊乃敗於彼等之手。極爲可恥云。又電云。俄國新黨政府。因見中國軍隊之無能力。又因俄舊黨佔據庫倫與西北利亞大有關係。極欲與北京共同出兵以滅之。但未知中政府之態度如何耳云。

無線電借款之新變化

▲交部贊助美公司　英美合併之進行

大陸報念六日北京電云。日本使館曾致公文兩通於外交部。反對美國全國無線電公司借款合同。謂其妨害三井公司之權利。又致書美使館。說明日本反對之理由。中國政府迄今尚未答覆日使。惟經手談判美國無線電合同之交通總長葉恭綽。與日使近曾會談一次。其結果聞交通部將擬一宣言。說明政府對於美國合同與日本抗議之前後態度。不日咨請外交部轉達日使。此項態度據云將贊助美國公司之合同云。同時據中國官界消息。英國與美國。正在談判。將馬柯尼公司及美國公司之利益合并。進行順利。不日可望滿意解決云。

改良北京市政建議案

▲根本誤在官辦　枝節改良何益

北京市政公所。設立有年。而市政愈趨腐敗。北京市民莫不身感苦痛。前者順直省議會議員安迪生等。曾於會議提出建議案。改良京都市政公所。此案咨到內務部之後。已由內務部交到市政公所。飭其明白答復。按安君之建議案。指出市政公所平素弊實。不過十分之一。錄之於下。

竊查各國市政廳之設。一方爲輔助政府之機關。一方爲地方自治之基礎。法至良意至美也。我國市政。於民國三年。由京都開始辦理。彼時曾經聲明。暫由官廳。俟有規模。再交市民組織市會。執行其事。是市政公所爲市民代理機關。任其事者。宜如何悉心規畫。期無愧斯市斯民。乃考近年措置之情狀。大率任用私人。虛縻鉅款。致使收捐與公私。迄未增多。地線與房基。任情伸縮。報建築者久不批答。謀工商者望而卻步。以京師便民之政。一變而爲禍市之媒。至馬路之歲修敷衍。電車之計畫不行。尤其腐敗之顯焉者也。推原其故。實由謝遠涵曠職於前。蒲殿俊踵襲有後。迨至吳炳湘變本加厲。而流弊遂莫可終窮。查京師雖爲全國都會。而地面實居京兆中心。故一切工商事業。較他省爲最多。即利害較他省爲尤切。況城內住戶。强半皆大宛兩縣之民。議員等利害切身。難安緘默。謹將該公所應行改革之點。臚列於後。擬請大會。建議政府。督促改良以副市民之望。是否有當。尚希公決。

(一)用人　市政公所初開辦時。所用人員。多以內務部熟悉都市情形者兼任。間或由外調用。亦必因事擇人。比年屢易督辦。疊次添人。新舊相參。有加無已。合計現在人數不啻倍蓰於前。率由請託而來。惟以支薪爲事。都市情狀。茫無所知。追論整理。以此等人物。掛名市政。何殊捫籥扣槃。無怪其徒耗金錢。毫無實際也。亟宜嚴行淘汰。以資節省。

(二)開支　市政公所款。除改良街道。修理馬路外。本無大宗開支。最初重要人員。多係部員兼任。概不支薪。故每月薪資。開銷不及千元。以此類推。餘可概見。今則督辦會辦坐辦。以次一律支薪。至本年張志潭氏兼任督辦。始將自身兼薪停支。餘仍如故。聞近年每月開支。通計不下三萬元。而馬路歲修。幾于停歇。以此鉅大開支。概銷耗於員司薪水一項。豈不駭人聽聞。亟應大加裁減。以期款歸實用。

(一)收捐　市政收入。以捐款爲大宗。在前清時。每月收入。已及四萬元。近年車輛加增。商鋪發達。捐一項。更不待言。而收入之數。仍不能超過於前清。其中有無弊端。固未敢懸斷。惟聞各區收捐。多按預定之數填報。是以不見加多。似應詳細調查。以杜弊竇。

(二)公積　工巡捐款。每月公積二成。按收入之數計之。每月可得萬元左右開辦至今。幾二十稔。所積之款。爲數已多。即以改革以後時日計之。亦有五六十萬之譜。若分存妥實銀行。平均常年以五厘息計算。可得三萬餘元。乃專存豫豐銀行。有無利息。局外無從查考。亟應商定息利。俾免無形虧損。

(一)房地基線　都城街市。中外共瞻。規畫整齊。自屬當務之急。惟宜確有範圍。俾人民易於遵守。從前整理區域。定有專圖。在區域之內者。修建房屋。皆各按圖退讓。近年辦法。與前大異。即以廊房頭條而論。實啞辯天聚興等處。在七年春間改造。并未退讓。而天寶樓因火災重修。則令退讓八尺。至攝英番菜館修蓋樓坊。又仍照原基。一巷之內。如此參差。實屬令人莫解。亟應規定全市圖線。公布週知。以照畫一。

(二)呈報建築　向來呈報建築。凡在改良區域內者。始報市政公所查該。其餘皆歸警廳辦理。近則偏僻小巷。一窗之設。一瓦之覆。皆須由廳轉報公所。聽候核批。文牘往來。動經旬月。多寒夏雨。進退無由。甕牖繩樞。怨聲載道。街市未見齊整。人民已飽受刁難。亟應明定章程。剷清權限。以便居民。

(一)工商改進　工商改進會。原以提倡實業。促進改良爲宗旨。向由公所人員兼辦。開支甚微。每月招集工商各界開會二次。坐論一堂。悉心研究改良物品。成效甚多。迨至歲暮。又萃集一年成績。於次年正月間開會陳列。任人遊覽。以資感發。意至善也。近年將該會移於海王村公園。用人愈多。開支愈濫。以致公園房屋。所收租價。不敷該會配消。會議不開。工藝不講。僅於廠肆開會時。徵集各商出品。博取游覽票資。有名無實。不如經行裁撤之爲愈。

(二)田房稅契　前例以購買房立字後六個月稅契。過期苛罰。今市政公所改一個月內違者苛罰。請恢復原狀。(因人民不甚注意。轉瞬已過)

(一)設市政公議會。邀請紳董。每月開會討論。以謀市政之發達。

陳獨秀討論廣州社會

陳獨秀君近在廣州。有「討論廣州社會實際問題」之作。分載於羣報。其中所述。亦足爲各處討論社會實際問題者之借鏡。爰先轉錄數則於下。

(一)人口問題

在去年報上。有一段廣州市警務調查。其中我們要注意的有三點。

(一)全人口七十五萬七千四百八十五名。男。四二九二五五。女三二八二三〇

(二)學童六萬三千九百十八人

(三)每月產生七十八。死亡三百〇七八

我對於警廳這種調查十分懷疑。第一。廣州人口恐怕不止七十多萬。第二。照廣州多妾的現象。未必男多於女。第三。已就學的兒童決不到六萬以上。應就學的兒童當不止六萬多人。第四。死亡率超過產生率三倍。是不是有這樣的危險。

人口問題和一切政治教育實業問題都有密切的關係。警廳這個統計對不對。政府和社會兩面都應該十分注意!

(二)小學教育問題

據督學局直轄各校一覽表。廣州市內省立高小二十校(男十四女六)。學生一二〇七八。省立國民四十一校。學生四四九三八。共計五千七百人。私塾及私立學校學童之數雖不可知。爾省校學童與全市人口(以百萬計)爲一與二百之比例。則省校假定應就學的兒童占全市人口十分之一。即學童與全市應就學的兒童爲一與二十之比例。即使私塾及私立學校之學童多過省校學童三倍。而市內失學兒童已占百分之八十。私塾成績不良還是另外一個問題。

照這樣計算。市內小學教育非大加擴充不可。擴充的第一步就是經費問題。現在督學局直轄小學經費每月計一萬二千六百六十九元二角。都由省庫支出。將來必要的擴充費每月至少需照現在增加十倍。設備費還應在外。

照現在的廣東省教育費狀況而論。每年補助一市底教育費將近二十萬元。(除小學外還有乙種實業乙種商業女子職業等校)恐怕不能夠再有多少增加。此後市內小學經費增加的責任。一般市民及市政公所的教育當局不可不十分努力!

各小學學童最多的不過二百三十二人。最少的。甚於只有二十一人。這種辦法也未免太不經濟了。

(三)馬路撒水問題

電燈不明。電話不靈。馬路不平。自來水不清。這些街談巷議。固然是廣州市政很大的缺點。但這些缺點中。除自來水不清外。都還和市民衛生沒什麼妨碍。廣州自來水固然不清。而上海北京的自來水也不見得比廣州好多少。水雖不清用火煮熟還可以消毒。廣州市政中最大的獨有的缺點是馬路上沒有撒水車。北京水車雖少。還有人力撒水補充。廣州馬路上絕少有撒水的事。實在於市民衛生大不相宜。

有幾位醫生告訴我。廣州人生病最多的是發冷病。其次就是肺病。肺病是傳染很烈的呼吸器病。像現在的廣州滿城馬路上塵土飛揚。中國人吐痰又不肯擇地方。更容易把病人吐在馬路上的肺病菌。隨塵土送到大家呼吸器裏。這是一件何等危險的事

其次馬路不平。於坐車的人也很危險。這都是市政當局應該提前辦理的事。

(四)市內地稅問題

別的市政姑且不談。即以小學馬路兩項而論。每年非有常費四五百萬圓不可。這筆經費往那裏來。

在理論上別的市稅可創辦的固然很多。在實際上或者不易實現。理論最充足事實不難辦的莫如地稅。

我們中國農村瘠苦的地都有稅。而城市極繁盛地反而沒有稅。在稅法上極不公平。若是政府創收城市地稅。只要等級分得公道。一般有地權的市民沒有絲毫理由可以反對。於大部分沒有地權的人更沒利害關係。更應該積極贊成的了。

上海租界底地稅每年在一千萬元以上。廣州縱不能較上海。只要有他一半。小學和馬路底經費問題便能夠解決了。

這種地稅非常公道。因爲不過是叫有附產的少數人拿出幾文。全市民都得到教育和衛生底利益。我盼望一般市民及言論界羣起討論辦法。並督促市政當局草備議案在市議事機關提出。

(五)電燈廠烟筒問題

工業發達的都會不宜于衛生。正因爲工廠烟筒多的緣故。假使個個工廠底烟筒都和廣州電燈廠一樣。那市民更都要被烟煤熏死了。

廣州電燈廠底烟筒低到比左近三層的屋還要低。南風天氣。沿珠江北岸的居民。連眼睛都被煤烟迷了呼不開。漫說呼吸器了。北風天氣。沿珠江南岸和江中船戶便要倒運了。我住的地方離廠很遠。還常常受他的賜。左近的人更不必說了。像這種不法的事。左近受害的人人都有權向法庭控告。

該廠管理人不知何以敢于如此橫行無忌。這是我到廣州以來第一不解的事。

新市長孫君曾對我說。候間壁新廠造成。這種事便沒有了。但我們現在還沒有看見間壁新廠造出高的烟筒。新造高的烟筒未出烟以前。我希望省政府或市政當局追令該局將烟筒着實加高才對。

(六)影戲戲院問題

電影戲也是社會教育之一種。我們一方面固

[illegible]醫書合[illegible]
自治咳專家唐拾義唐太平父子大醫生到滬問世而社會之眼光爲之一放自新發明久咳丸出現而咳之惡魔爲之一般凡已得先生之診治已服先生之久咳丸者妙手神功[illegible]

請購老牌烏鷄白鳳丸

今年酉年屬鷄雄鷄一聲喚醒國民提倡國貨挽回利權[illegible]

烏鷄白鳳丸主治婦人身體虛弱氣血兩虧頭暈眼花[illegible]

五彩花鐵盒

三角牌 毛巾 床巾 上海三友實業社

然要提倡。一方面却要十分注意。我們中國人受了舊戲劇中怪力亂神等惡的感化已經不少。現時影戲怎麼樣。

偵探影戲中最要不得的就是偵探片。有許多國裡是嚴重禁止的。我們中國影戲場所演的大半是偵探片。看的人大半也喜歡看偵探片。實在不是好的現象。

偵探影戲片最能養成人機詐作惡底心理。並且能教人以機詐作惡底方法。例如上海閻瑞生殺害妓女蓮英底案件。完全是模仿影戲。

廣州某影畫戲院竟有祕…祕…密…大祕密的廣告登在報上。這影片或者非偵探片。但看他告白中『黑中祕』三字。已令人見了毛骨悚然。聽說某影畫戲院底經理人還有點知識。奉勸他以後要多演點科學片及新劇片。不可再演偵探片了。偵探片的影戲是警廳應該禁止的呵。

湘境運烟充餉之阻止

▲省城煙禁猶可廢弛耶

湖南政府。現已公然大開煙禁。其派往洪江與李烈鈞接洽之王隆中周毅二人。亦通電諸將。托詞李協和發起大陸公司。保護運銷雲貴煙土。作爲軍餉。觀其電中有『謬推弟領辦此事』。其爲王自行主動可知。』現經趙恆惕林支宇去電阻止。其電中有謂『鴉片爲害中國。凡有人心者莫不欲去之』。又謂『此種賊民政策稍具人心者決不肯爲。』然則省城公開煙禁。豈有人心者所忍爲。不得不亟望趙林二公之反省者也』。茲錄趙林致各方電於下。

致各司令電　萬火急。衡州謝鎮守使。寶慶與鎮守使。常德蔡鎮守使。永州羅司令。辰谿田司令。辰州劉司令。并轉陳司令鑒。密。頃接羅司令轉王隆中周毅等通電稱。前在鎮遠時。因軍餉籌撥。苦無善法。於禁煙之中。寓一通融辦法。協公發起大陸轉運保險公司。雲貴來貨。運銷廣東。資本出自商家。經過路線。公司只負保護之責。除軍餉與商本外。餘利各半。凡關滇黔粵贛各要人。多欲贊成。謬推弟領辦此事。吾兄素維公益。如承贊成。公私均幸等語。該代表等利令智昏。不顧人民生死。如此大事。不先請示。竟敢越職與人言事。擅自通電。殊屬荒謬已極。雅片爲害。盡人皆知。此種賊民政策。無論運銷何省。皆爲人道所不許。即令軍餉困難。亦決不可挖肉醫瘡。自戕生命。況吾湘刻正厲行禁烟之時。尤不能任人破壞。除電斥王隆中等。并電李協和表示絕端反對外。望諸兄一致復電斥責。以杜奸謀而維湘脈。是所切盼。趙恆惕林支宇巧印。

致王隆中等電　萬火急辰谿田司令。飛轉王懷宜周重嵩兩兄鑒。密。頃接羅司令轉兩兄由洪江發湘西南諸將電。請保護運銷雲貴煙土。以充廠餉。此種賊民政策。閱之不勝駭異。鴉片爲害中國。凡有人心者。莫不欲去之。惟恐不速。兩兄不加深思。受人愚弄。許爲承辦。甚所不解。此事無論如何。湘人誓不承認。望兩兄迅電協和打消此議。爲湘人留一線生機。免致別生枝節。是所切盼。趙恆惕林支宇巧印。

致李協和電　萬火急。鎮遠李部長鑒。密。頃接永州羅司令轉王隆中等由洪江發致湘西南諸將電稱。刻下有人發起大陸轉運保險公司。保護運銷雲貴烟土。以充軍餉。此種賊民政策。稍具人心者。決不肯爲。必係一班奸商。假籌軍餉爲名。希圖漁利。罪實可殺。我公疾惡如仇。視民猶子。斷不忍使此已絕之煙禍復流毒於國中。現在諸將紛紛來電反對。湘民尤恨之刺骨。誓不承認。且中國禁烟。與外人訂有專條。尤不能自壞禁例。貽人口實。王懷宜等身爲湘人。不能拒絕於先。反爲通電於後。殊屬荒謬。已去電申責。如再有以此事向尊處嘗試者。務請嚴加申斥。立不准行。以杜奸謀。而維民命。毋任盼禱。趙恆惕林支宇巧印。

法境銷售華貨之調查

湖南余正勤君。爲上海工商研究會會員。於民國六年赴法從軍。昨年歲底返滬。充中法商工學校教授。於法國各埠。銷售華貨情形。調查甚悉。著有法國華貨銷場調查記。用爲介紹如左。俾心國外貿易者。有所參證。

法國華貨銷場調查記

歐美人之自華而歸也。輒挾我國之工商業情形以去。故彼國商人。雖未親來我華。而對於我國內情。早已洞悉無遺。是以貿遷營運。能決勝萬里之外。良有以也。歐戰中余貿易三載。週游數十大城。輒調查我國貨在法國之銷場。以求有得。惟因係務羈身。僅能於公餘從事。是所憾耳。然所見所聞。亦殊不少。不敢自祕。特筆述之。以貢諸國人。雖或有未能盡善。然係經曆詳考所得。亦可聊供國內商人之臂助焉。

(一)繡貨　法國里昂繡貨。亦有名世界。何法人獨冷視我國繡貨。因里昂出品。多製於機器。而我國則多出自手工。彼等目光視之。遂以爲難能可貴也。繡貨大幅。以能作風琴簷。及火爐簷。爲最適用。(繡花草人物最佳)我國已成之繡貨。不合實用。余嘗作數次之試驗。均遭失敗。莫若仍用我國之製法。改製西洋婦女之用品。如手提包之類。樣子合時。則風行較易矣。

(二)綢緞　自來歐美婦女衣服。皆以呢絨爲之。近日法國風氣漸變。時裝婦女。多改衣綢緞。泰半係黑色與淡青色。爲此種綢緞。本質既劣。復無光彩。比之我國綢緞。大有遜色。因法國不產繭絲。取給東亞。其價奇昂。故用一種人造絲。(木質中提出)參以少許絲織之。雖係新發明。究不如純蠶絲之光彩。製成後。亦不能十分堅固。設能運我國綢緞往法。獲利之豐。可操左券。繭綢。官紗。杭紡。最宜製夏衣。染色則可製裙及下裳。原色則可製男女襯衣。羣本緞用處亦頗廣。惟我國花樣。難合法人之心理。必須仿摸巴黎花樣。原料賤。成本輕。花樣合。則銷行最易。法國對於本國綢緞之銷場。極力維持。故外國綢緞之進口。徵稅極重。此不可不特別注意之也。(未完)

時評 二

夢話(二)

說劉顯世已回貴州，更說劉顯世已與顧品珍都有電到京擁護中央，這本來是一種夢話。

滇黔是一個什麼形勢，我也不用向說夢的痴人去講解；只想北京政府果真得着這種電報，還有不趕緊宣布原文，直要等東報記者來問他方纔說出嗎？這是十分顯明的事，用不着和靳雲鵬底話對看，已能曉得他在那里說夢話了。

然而報紙記載，都不揭出這可疑的地方，不是無常識，便是太躲懶。這是夢話所以流行於今日的原因呀。(力子)

高語罕先生編

白話書信

先生是國文教員嗎？提倡白話文學嗎？請注意這一種教本。

全書五百頁　定價大洋八角　(照碼八折)

●內容：(1)自序。(2)緒論。(3)家庭書信。(4)社交書信。(5)工商書信。(6)論學書信。

●特點：(1)文體的革新。(2)用語的革新。(3)格式的革新。(4)表爽直的態度，達深厚的感情，適合於平民主義的精神。(5)不但教授一般書信的知識，並啓發青年文學的興趣，引導他們順應時代的思潮。

▲奉送樣張▼

胡適之先生著　嘗試集　定價每冊三角

胡適之先生譯　短篇小說　定價每冊三角

田壽昌 宗白華 郭沫若　三葉集　定價每冊三角半

上海五馬路　亞東圖書館發行

上海
大同春
中西藥房

北四川路　武昌路口

商標　婦孺皆知

神聖丹　大瓶五角　中瓶二角半　小瓶一角

大地同春酒　每瓶小洋五角

神聖油　大瓶五角　中瓶二角半　小瓶一角

十靈救急藥囊內容

此藥囊特選古今經驗良方配以純良之藥製成十種彙置一囊奏效如神誠旅行居家携帶便利之珍要品也

十靈神聖丹　十靈神聖油　十靈霍亂藥　十靈退熱藥　十靈提神藥　十靈開胃藥　十靈滑腸藥　十靈頭痛藥　十靈喉症藥　十靈痱瘡藥

旅行不可不携　居家不可不備

本藥房總經理印度草根丸泰西曾餐各種名家良藥

每囊大洋四元

囊內所儲之藥無論何種用罄可向本藥房及各代理處零售補足每種售洋二角五分

田桓書畫例

田桓號寄葦自號葦道人自幼博綜羣籍卅游海內外遍覽名勝卅繪山水筆墨雄渾深入元人之堂奧偶以餘筆出其翎毛花卉等寫意之作亦極神化自然直逼八大山人求諸流俗不可多得其書尤資性相應凡篆籀漢隸及六朝諸碑一經臨摹靡不神似茲者避地滬濱一時名士爭欲得其片楮尺縑以爲寶臨池染翰日不暇給同人因勸以鬻之於世藉公同好并爲酌定潤例於后

(山水)堂幅三尺十元四尺十六元五尺二十四元六尺三十二元屏條照堂幅減半扇冊每件三元手卷每方尺三元大者遞加

(翎毛花卉)照山水減半

隸書魏碑　楹聯三四尺二元五六尺三元堂幅三尺三元四尺四元大者遞加屏條照堂幅減半扇冊每件一元手卷每尺一元堂匾十元齋額四元碑誌壽屏市招均另議

(篆書)照隸書魏碑加半

隨封加一　潤資先惠約期取件　收件處上海九華堂朱雲軒及各大箋扇號

寓上海法界貝勒路道德里十號

章大炎　吳昌碩　王一亭　高劍父　張溥泉　葉楚傖　戴季陶　邵力子　周佩箴　張靜江　代訂

秦山森醫士

醫院(法界北褚家橋)　時間上午九時至下午四時　電話中央五七一〇

分診所　英界三馬路會樂里　時間下午五時至八時　電話中央五八八二

花柳病包醫　德製六零六及一一零六取價從廉　新法注射毫無腫痛　戒烟割症　外埠邀診面議　門診一元　出診五元

楊醫官患咳嗽之時

飲食減少四肢無力彼自己療治乃是服用韋廉士大醫生紅色補丸也並且用此丸藥醫治彼之病家均見奇功

醫官楊振聲係湖南岳陽迎祥門宏農堂濟世醫院院長自前清醫社畢業鄂督考取一等醫官復湘岳道台韓鎮台魯調遣水陸各營職守於辛亥在岳設立濟世醫院普濟衆生得心應手活人無算雖南北喧傳並贈匾額登報紛紛但彼亦曾因勞成病近據其來函云民國六年振受勞傷著朝夕咳嗽飲食減少四肢無力常服中西清暑補養之劑不見其效閱中報始悉韋廉士大醫生紅色補丸及清導丸之妙即購食之頗有神效連服數瓶非但宿疾全消抑且精神倍增從此敝醫院赴漢或函購買先生紅色補丸及清導丸備用利濟於人食者不絕於門得先生良品妙劑功力偉矣況振小兒服嬰孩自己藥片後果然身體肥壯肌膚豐盈由此觀之信用益衆岳陽各界完全讚美可謂此三種良藥成全球之仙丹也天下馳名補血健腦之聖藥韋廉士大醫生紅色補丸凡經售西藥者均有出售或直向上海四川路九十六號韋廉士醫生藥局函購每一瓶大洋一元五角每六瓶中國大洋八元郵力在內嬰孩自己藥片每一瓶大洋六角郵力在內

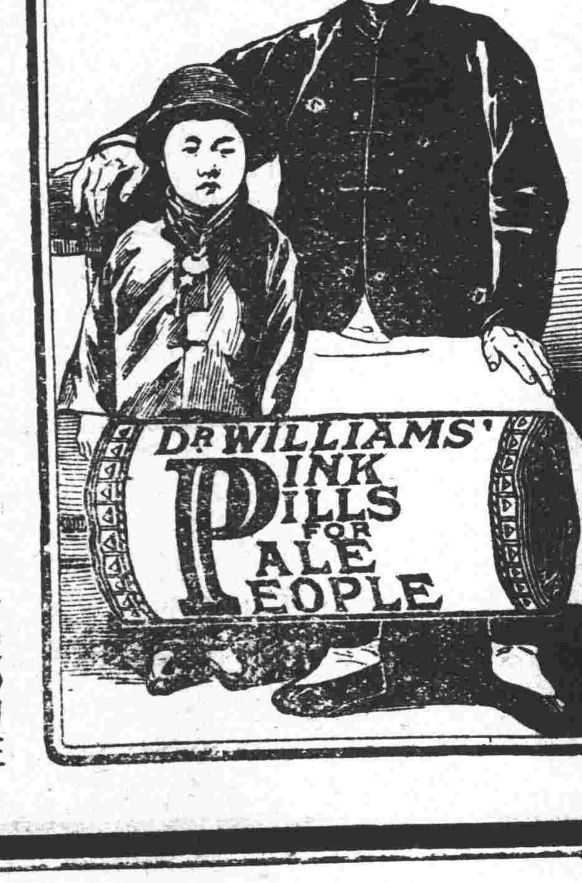

婦女樂於言論

紅色清導丸之功效因並無他藥可能駕乎其上也其醫治疾病頭痛大便祕結之靈驗功力不分男女一藥即愈也清導丸專治肝火上升肝經失調面現紅瘰口氣穢濁舌起厚苔能止痔瘡痛苦河南輝縣邢子清君來書云余數年來每至夏間痢疾屢發不堪其苦今春服清導丸全愈至今未犯不但止痢且能調經余內人向患經𦙶之症服之亦甚效此真家庭不可不備之靈藥也廣東番坑商務印書館余古無我君來示云內子素患便祕及不消化之症依法服用清導丸頗著奇效紅色清導丸凡經售西藥者均有出售或直寄上海四川路九十六號韋廉士醫藥局郵票大洋六角原班郵奉一瓶可也

有新歷　本館送

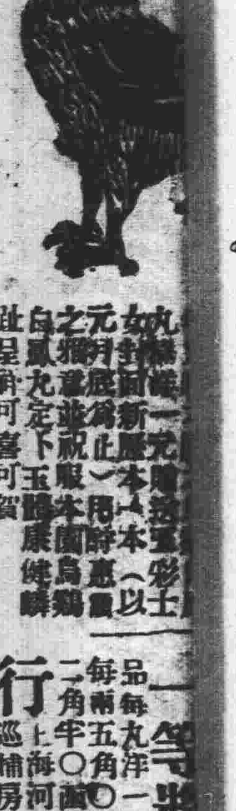

一等獎章　種德園老藥局總發行

浴巾　浴衣　睡衣　三角牌

地方新聞

田中玉赴京之目的（北京）

山東督軍田中玉於廿一夜九鐘專車北上。在津休息半日。業於二十二日夜十一鐘到京。下車即赴齊化門本宅。聞其來京之主要目的。仍係與政府商榷。魯省財政之舊欠七百餘萬元。如何償還。及報告魯省辦理選舉之情形。二十三日晨已赴靳氏私宅謁訪。聞一二日內當赴府謁見東海有所陳述。外傳田氏此來。將轉任參謀總長。但詢諸政府方面。則謂絕非事實。

北京佛教亦熱心募捐（北京）

北京函云二十五日。上午十一時有佛教振災會暨災民小兒收容所六百餘人。自彰儀門出發。至京城各大街列隊游行。并有災民撮影。令衆觀看。以喚起衆人樂捐之心云。

某國人收買我國婦女何爲（北京）

近有某國浪人在奉天設立事務所。利用無恥華人在各處以最低之值收買貧寒婦女。牛街夏某即其走卒之一。現已由奉來京。辦理此事。聞蔡家胡同四順茶室內某妓。已由夏某買妥。運往奉省。軍警機關。盍注意焉。

滄石路工處正式成立（天津）

直隸省長公署。昨接交通部來電。略謂滄石鐵路。業已開工。所有一切事宜。自宜選派委員以專責成。聞已在石家莊設立滄石路工處。委部李大受爲路工處處長。其京漢津浦兩路局。前經管該路工程公文卷宗。均移交該處接收。特請曾省長通令沿路各縣知事。一體查照云。

京綏鐵路添設往南口汽車（天津）

京綏鐵路局以近日往游南口者。日見增加。車行時間，均有法定限制。殊不便利。現擬添設汽車。往返北京南口以便游人。

南皮新發生刦殺案（天津）

直隸南皮縣屬小武莊。徐玉璽家。於本月六日夜。突被賊匪二十餘人。揷杆進院。始放快槍擊伊弟徐玉珂徐玉清斃斃。復將伊兄徐玉蘭打傷。點燒房屋。搶去洋元銅子衣物甚多。伊在火光之下。認有劉朝。劉三星在內。當經報由縣知事丁能親詣勘驗。一面偵緝逸賊。旋獲案犯劉三星一名。嚴押鞫訊。并呈請省署覈核通緝云云。

日人在魯南定鎮開礦（濟南）

山東淄川縣南定鎮煤礦。爲山東產煤最富之區。日人鑛師藤田三郎。探得該礦區。可供全省燃料之用。現有大倉藤田擬合出資本六百萬元。開辦此礦。約於今夏。可以起工。

齊燮元誥誡軍人（南京）

南京齊督於二十六日召集軍界全體在西花園會議廳開會。自營長以上均到。二時開會。齊督主席。宣布（一）以後軍界全體。不許賭博。旅長存款一百五十元。團長存一百元。營長存五十元。均存於中國銀行。以後如查有各人犯賭者。即將此款充公。（二）以後不准無謂之應酬。（三）此次急募賑款。係最後一次。此次攤派捐款。營長以下豁免。（四）不許軍人冶游。軍紀風紀。嚴加整頓。三時散會。

蕪湖商業之悲觀（蕪湖）

蕪湖。十年前。商業之盛。資本之實。較之今日。大有天淵之殊。近來雖紗布廠。火柴廠。機器打米廠。以及各項工廠陸續增設。以表面觀之。似大有發展之氣象。然內容不過爲一種投機事業。究能獲達實利之目的與否。尙未可知。最近三年。蕪埠商業。愈趨愈下。而以去年臘底。爲最恐慌。蓋以金融機關。失敗者多。而各項商業。亦遂因之以損耗。商界中竟有受逼尋死者。今難關已過。新機勃發。宜若有一種新鮮之色彩。呈於市面。不料舊歷新年。已逾半月。而市面上仍荒涼寂寞。聞有某某等莊。改組重開。某某等莊。實行收歇。其改組重開者。尙在觀望遲徊。未聞有所確定。此爲銀業中之現象。至於雜貨海味各業。倒者倒。逃者逃。無不垂頭喪氣。呼救無從。故該業公會。現已議決。訂立公約。切實整頓。挽救將來。究其各商業衰敗之原因。實係受米市不振之影響。金融不靈。以致於此。並聞有某某等莊。決定今年不做米帮交易。然則蕪市商業之回復。仍希望米市之大活動也。

皖圖書館每况愈下（安慶）

安慶圖書館除書籍外廣備各地報紙雜誌。辦理尙稱完善。惟近來該館管理更易新人。並不力圖發展。致日見退化。該館今歲起滬報忽減少數份。新文化書籍亦不多購。故閱者均不滿意。深望主其事者。速起整頓也。

浙教育行政會議決案內容（杭州）

浙江教育行政研究會本屆開會。共議決致廳交議案三件。一籌畫義務教育經費案。二公共理化試驗館案。三限制學校練習演劇案。又會員提議案。計巡迴通俗講演等案十四起。已分別呈報。

蘇州籌備旱災紀念（蘇州）

蘇州慈善家汪炳楓等。應該埠華洋義賑分會之請求。組立旱災紀念日籌備會。於二十五日下午假申衙前汪義莊。開新聞記者茶話會。列席者有蔣季和龐天笙程幹卿諸人。首由委辦主任龐天笙報告宗旨。繼由前往災地服務之姚鐵心報告災民苦況。並以此事須由報界鼓吹厥成。旋籌議入手辦法。公决先撰一募捐通告。並說明發起分會理由。由龐主任託各大商家門首設立募捐筒。分作二十區。以二人爲一組。名爲義勇員。佩帶特別徽章。手持集振罐及紀念章。沿途挨戶捐募。已捐者給以紙質徽章。但收款時應由捐款人自行投罐。至三月五號紀念日。收到之捐款散罐時。由本會委託柏樂文程幹卿監視。繼由柏巴兩君請發起人每人捐洋二十五元。並以現在祇有二十五人。較諸定額百人。相差甚遠。請在座諸君介紹。全場一致贊成。遂散會。

湘城教育之發達（蘇州）

蘇州湘城學務委員王維一。任事熱心。對於本區學務。莫不亟力規畫。故該鄉國民學校。設有七處之多。本年王君又在小經底地。開辦第八國民學校．所。業已呈請勸學所。轉呈縣署。委任第三屆檢定合格之許炳榮爲校長。二十五日許君已東裝就道。從事布置矣。

香山商團行將恢復（蘇州）

蘇州香山商團。前因經費支絀。經該部長呈報蘇州商團公會。暫行停辦。自後盜賊竊搶等案。時有所聞。故去年孫陳二君。擬再恢復。以資防護。曾迭邀集學商各界討論。均一致贊成。即已推定部長暨各職員。呈報公會核示。昨由商團總司令魏旭東核准恢復矣。

倍加歡愉

以金馬香煙款客人當然倍加歡愉因此煙為最名貴之品也

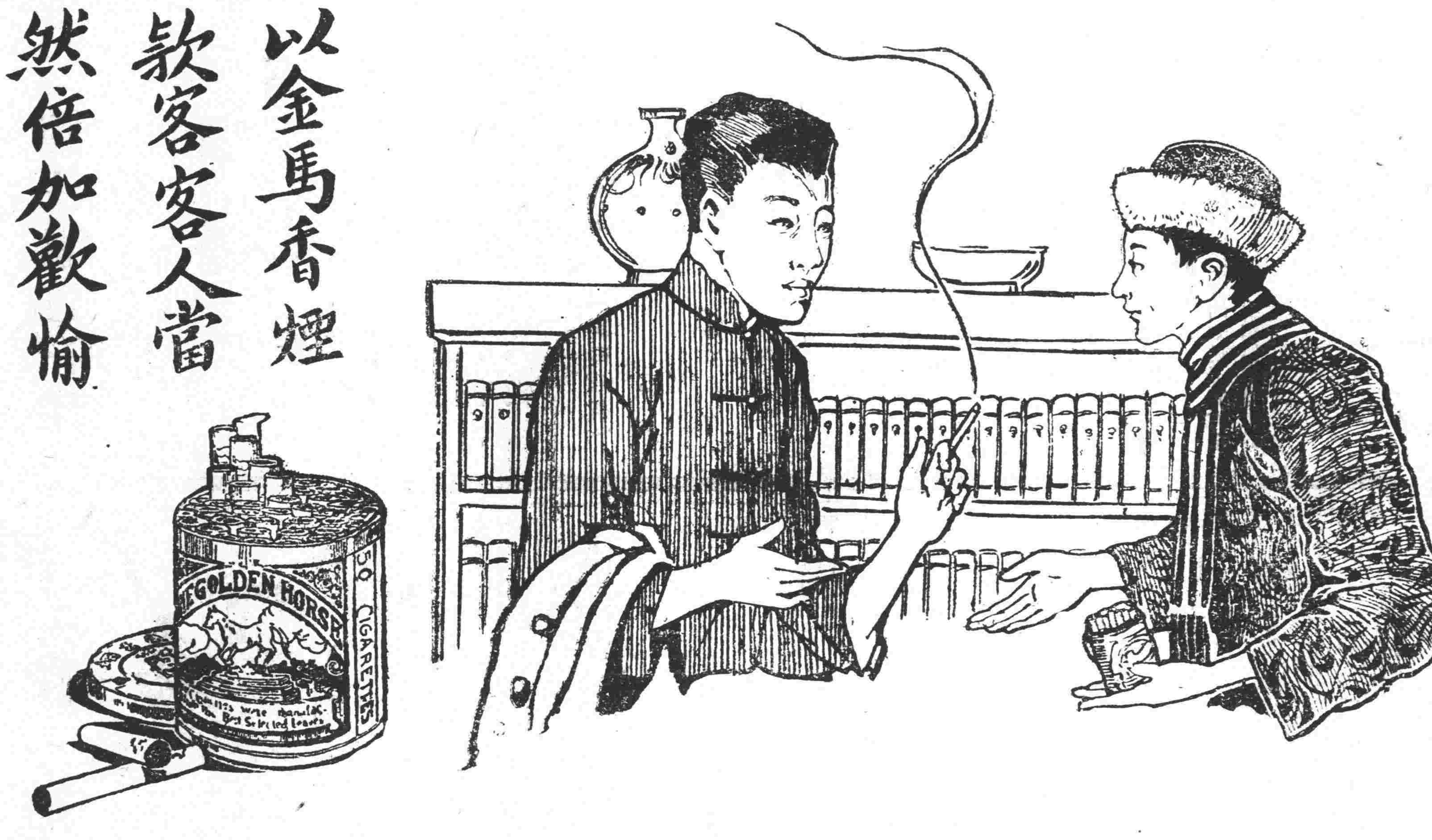

中國南洋兄弟烟草公司啓

揚送擬賣字潤例

對聯 四尺二元五尺三元六尺四元 餘遞加慶賀哀挽等聯減半
堂幅 四尺每幅二元餘遞加
屏幅 四尺每幅一元餘遞加
橫幅 同堂屏
冊子 每頁大洋五角
扇面 每件大洋五角女扇加倍
榜書 每字方尺一元
名片 每件大字大洋五角小字二角
壽

上海求是學校日夜部續招男女新生

本校創辦於民國三年向在同孚路畫名求是小學校因該處房屋不敷所用乃於民國十年一月遷至五馬路東善樂里新屋爲校舍本屆起內容重新改組……

上好嬰孩牌香烟

大昌烟公司總發行

京漢鐵路各大站行車時刻並價目表

民國九年一月一日起改訂

站名	第一次（北京至漢口直達快車頭二三等每日開行飯食俱備）	第三次（北京至漢口直達快車頭二三等每日開行飯食俱備）	頭等票價（特頭等價減三分之一即爲二等減三分之二即爲三等）
北京前門	早八•開	下午九•開	
西便門	八•十三分開	不停	四角五分
跑馬場	八•十八分開	九•十八分開	四角五分
長辛店	八•四十三分到 八•五十八分開	九•四十分到 九•五十分開	九角
琉璃河	九•四十七分開	不停	一元八角
高碑店	十•四十分開	不停	三元一角半
保定府	十二•二十九分到 十二•三十六分開	夜十二•二十八分到 十二•四十三分開	五元四角
正定府	四•二十三分到 四•三十分開	三•四十二分到 三•五十二分開	九元六角
石家莊	五•二十分到 五•三十六分開	四•四十七分到 四•五十七分開	十元〇五分
順德府	九•二十七分到 八•五十七分開	早八•〇五分開 七•三十七分到	十四元一角
彰德府	夜十二•〇一到 十二•十一開	十一•二十六分到 十一•四十一分開	十八元五角
衛輝府	一•五十九分開	二•十分開	廿一元三角
新鄉縣	二•三十三分到 二•四十八分開	二•四十九分到 三•〇四分開	廿二元三角
黃河北岸	三•五十九分開	四•三十分開	二十四元
黃河南岸	四•二十一分開	四•五十二分開	廿四元一角五
鄭州	四•五十八分到 五•十三分開	五•三十八分到 五•五十八分開	廿五元〇五
許州	早七•〇九分到 七•二十四開	八•三十三分到 八•四十八分開	廿八元二角
郾城縣	八•四十九分到 九•十四分開	十•三十四分到 十一•〇四分開	廿元一角五
駐馬店	十•五十六分到 十一•十一分開	夜十二•二十九分到 十二•四十四分開	廿二元四角
信陽州	一•[illegible]四分到 二•〇九分開	二•五十七分到 三•十二分開	三十六元
新店	三•二十六分開	三•十二分開	廿七元三角五
廣水	四•二十七分開	四•十分開	廿八元二角五
花園	五•五十八分開	五•十九分開	廿九元九角
孝感縣	六•五十六分開	七•二十七分開	四十一元一角
漢口江岸	八•四十分開	九•〇七分開	四十三元二角五
漢口大智門	八•五十分到	九•十分到	四十三元五角五
漢口玉帶門			四十三元八角

站名	第二次（漢口至北京直達快車頭二三等每日開行飯食俱備）	第四次（漢口至北京直達快車頭二三等每日開行飯食俱備）
漢口玉帶門		
漢口大智門	早八•開	下午八•開
漢口江岸	八•十六分開	八•十三分開
孝感縣	九•五十五分開	九•五十分開
花園	十一•〇五分開	十•五十分開
廣水	下午十二•三十分開	夜十二•〇三分開
新店	一•四十六分開	一•〇三分開
信陽州	二•五十四分到 三•〇九分開	一•五十八分到 二•十三分開
駐馬店	六•〇一分到 六•十六分開	四•二十五分到 四•四十分開
郾城縣	八•〇五分到 八•三十五分開	早六•十三分到 六•四十三分開
許州	十•到 十•十五分開	八•十八分到 八•三十三分開
鄭州	夜十二•十一到 十二•廿六開	十一•〇四分到 十一•二十四分開
黃河南岸	一•十分開	下午十二•十六分開
黃河北岸	一•三十二分開	十二•三十八分開
新鄉縣	二•三十七分到 二•五十二分開	一•五十八分到 二•十三分開
衛輝府	三•二十八分開	二•五十五分開
彰德府	五•十四分到 五•二十九分開	五•十五分到 五•三十分開
順德府	早八•〇三分到 八•三十三分開	八•五十分到 九•十五分開
石家莊	十一•五十六分到 下午十二•十一開	夜十一•四十七分到 十二•〇二分開
正定府	一•〇分到 一•二十二分開	十二•五十三分到 一•〇八分開
保定府	五•〇八分到 五•二十三分開	四•〇九分到 四•二十四分開
高碑店	七•〇四分開	不停
琉璃河	七•五十八分開	不停
長辛店	八•四十三分到 八•五十三分開	早七•〇四分到 七•十四分開
跑馬場	九•十九分開	七•三十九分開
西便門	九•二十五分開	不停
北京前門	九•三十五分到	七•五十五分到

附往來北京保定府客車時刻表

站名	第二十五次
北京前門	下午二•點開
西便門	二點十二分開
跑馬廠	二點十八分開
長辛店	二點四十五分到 二點五十五分開
琉璃河	三點五十分開
高碑店	四點五十三分開
保定府	六點四十分到

站名	第二十四次
保定府	早七點開
高碑店	八點五十分開
琉璃河	九點四十八分開
長辛店	十點四十分到 十點五十分開
跑馬廠	十一點十八分開
西便門	十一點二十四分開
北京前門	十一點三十五分到

附往來高邑臨城行車時刻表

站名	第九百〇七次
高邑縣	下午七•二十一開
鴨鴿營	七•五十六分開
臨城	八•五十六分到

站名	第九百〇八次
臨城	下午十•三十分開
鴨鴿營	十一•二十分開
高邑縣	十一•四十五分到

附往來漢口孝感行車時刻表

站名	第七十四次
漢口玉帶門	早六•三十五分開
大智門	六•五十六分開
漢口江岸	七•十分開
孝感縣	九•十五分到

站名	第七十六次
漢口玉帶門	下午一•開
大智門	一•四十五分開
漢口江岸	二•〇五分開
孝感縣	四•十分到

站名	第七十五次
孝感縣	早十•開
漢口江岸	下午十二•〇八分開
漢口大智門	十二•二十八分開
玉帶門	十二•四十三分到

站名	第七十七次
孝感縣	下午七•二十五分開
漢口江岸	九•三十四分開
漢口大智門	十•開
玉帶門	十•十五分到

附往來長辛店豐台行車時刻表

站名		
長辛店 豐台	第七百〇六次 早五•三十分開 五•五十五到	第七百〇八次 早八•〇五分開 八•三十分到
豐台 長辛店	第七百十三次 早十一•〇五分開 十一•三十到	第七百十四次 下一•二十分開 一•四十五到
長辛店 豐台	第七百十二次 下七•十分開 七•三十五到	第七百二十二次 午九•十分開 九•三十五到
豐台 長辛店	第七百十次 早六•二十分開 六•四十五到	第七百〇九次 早九•點開 九•三十分到
長辛店 豐台	第七百十三次 早十一•四十八開 十二•十三分到	第七百十五次 下二•十分開 三•三十五到
豐台 長辛店	第七百十一次 下八•〇五分開 八•二十七到	第七百十三次 下九•五十分開 十•十五分到

附往來北京長辛店琉璃河周口店行車時刻表

站名	第一百四十三次	第一百四十九次
北京前門	早九•二十分開	下午六•三十五開
西便門	九•三十分開	六•五十四分開
跑馬廠	九•四十六分開	七•〇一分開
蘆溝橋	十•〇七分開	七•二十二分開
長辛店	十•二十五分到 十•四十一分開	七•四十分到
南崗窪	十•五十六分開	
良鄉縣	十一•十一分開	
竇店	十一•三十六分開	
琉璃河	十二•十到 十二•二十分開	
周口店	十二•四十八分到	

站名	第一百四十四次	第一百四十二次
周口店	下午二•開	
琉璃河	二•三十八到 三•〇三分開	
竇店	三•三十四分開	
良鄉縣	三•五十九分開	
南崗窪	四•十四分開	
長辛店	四•二十八分到 四•四十三分開	早七•二十二開
蘆溝橋	五•〇三分開	七•四十二分開
跑馬廠	五•二十二分開	八•〇三分開
西便門	五•三十四分開	八•十九分開
北京前門	五•五十分到	八•三十五分到

附往來長辛店坨里北京行車時刻表

站名	第七百五十三次
長辛店	上午九•十分開
南崗窪	九•二十五分開
良鄉縣	九•四十分開
坨里	十•二十分到

站名	第七百五十四次
坨里	十一•三十八開
良鄉縣	下午十二•三十一開
南崗窪	十二•四十六分開
長辛店	一•到 一•三十五分開
北京前門	二•四十五分到

附往來高碑店梁格莊行車時刻表

站名	第八百五十三次
高碑店	上午十一•開
淶水縣	十一•三十九分開
易州	十二•二十八分開
梁格莊	十二•五十分到

站名	第八百五十四次
梁格莊	下午三•五十分開
易州	三•十七分開
淶水縣	四•〇六分開
高碑店	四•四十分到

大長城香烟

帶礪山河

每聽內均有獎券可換各種貴重贈品。

南洋兄弟烟草公司出品

始創國貨優美粧品

雙妹牌生髮香油

大號五角 二號三角 三號二角 四號一角

雙妹老牌雪花膏

雪作肌膚玉作姿 花羞月閉傲西施 香閨早起粧新試 膏沐停勻總入時

白色大瓶四角 小瓶二角半
紅色大瓶五角 小瓶三角

各埠商店均有代售

廣生行啟

雙妹牌超等各種香水

馨香清逸遠勝蘭麝一滴衣巾旬日不散誠香水中之巨擘矣

價目每瓶一元正

雙妹老牌保髮香水

此保髮水用之者則其髮無疏落之虞且香氣終日凝聚而不散誠固髮之鼻祖也

價目大瓶一元 中瓶五角正 小瓶二角半

總發行 上海南京路 棋盤街 交通路 蘇州閶門大街 杭州太平坊 南京下關

廣生行啟

本公司開辦以來承各界人士踴躍投儲僉謂利益較其他公司為厚茲因儲款之數以四份之一(即按三月二元)為起點尚不足以圖普及故自一千九百念一年一月為始創辦(十份之一)一種(即按月一元二角)其會存號數蟬聯而下(均係不記名式)並不另起爐竈庶可同享得獎利益其得獎滿額及分派紅利等等均照全單章程辦理惟按十份之一計算輕而易舉諒為各界所贊同特此聲明尚希公鑒

法商 東方儲蓄銀公司謹佈 總公司在上海愛多亞路 電話二千五百八十二號

注意 每日祇須省用銅元五枚即可每月儲銀一元二角可每月即有百五十一二元之希望

河南路拋球場 洋裝金銀 時和 首飾老號

貴重粧奩

珍珠鑽石 翡翠玉器 金銀首飾 金銀器皿 白金鑲嵌 時樣新飾 結婚戒指 粧台儀件 各款俱全 恕不備載

京滬鐵路實行貨運負責廣告

本埠新聞

◎宣布蒙古風雲大祕幕

▲禍患已在肘腋之間……國人其速醒悟

全國各界聯合會通電云。各省各團體各報館均鑒。比者庫倫已失。叨林繼陷。噩耗傳來。某國古大帝國。向擬聯絡滿藏。激起內亂。彼北庭實有意斷送領土。同人顧瞻時局。不勝焦灼。爰將其蛛絲馬跡。告我國人。夫侵犯庫倫者。非俄國舊黨與日本軍官乎。據俄羅斯遠東共和國代表優林致北外部通牒云。「同時在中國一方面。明知謝米諾夫與愛琴之黨徒嘍囉。與遠東勢不兩立。則於該軍被遠東兵士擊散後。收容而優待之。即使該軍對於中俄兩大民族。俱有危害時。中國政府亦故予優容。凜然不敢稍拂其意。庫倫近事。可爲明鑒。此外後貝加爾之役。高佩爾軍隊助謝爲虐。中國政府竟容其假道。敝政府雖再三提出抗議。中國政府仍令該軍與謝軍重回遠東。集中於沿海省古關附近。大肆焚掠。」字林西報十六日北京電云。「謝米諾夫安諾克夫多德夫及愛琴男爵等之代表。繼續在京開會。冀于政策政治及首領方面。使各派一致其目的。在驅逐激派出滿州蒙古新疆。雖擬購備軍火。三星期前謝米諾夫張作霖及日軍官數人。曾在奉天開同樣之會議。據目下之傳說。則謂彼等意欲藉日本之贊助。而建設一滿蒙獨立國」于冲漢之赴日也。湯爲代表張作霖。報載要求某國政府合辦東三省兵工廠。爲其使命之一。歸而報告北庭。力陳某國當局最近對我親善之旨。尹行動鬼祟。可以想見矣。回憶民國六年。陸宗輿銜徐密命。請某國助復辟。而以合辦兵工廠及一部分之軍隊警察管理權爲報酬之已事。令人不寒而慄。且北京現有舊俄軍官四十餘人。代表謝米諾夫及高佩爾等反革黨及親舊黨之軍隊。內有自稱爲將軍者三人。其餘如軍醫秘書長等級。無不具備。此輩密布於各飯店中。尤以六國飯店爲夥。日間常在其中集會。祕密進行。購買軍械子彈事宜。以供給在庫倫之俄黨。一方謀在赤塔起事。推翻赤塔現政府。俄舊軍中之一人。俄人稱之爲「最惡之罪犯」者。曾至意大利公使署及美國公使署。請買軍械。倘彼輩不得北庭之默許。其能於京畿之地而活動若是耶。綜此種種消息以觀。北庭與俄國舊黨及某國閥。互相勾結。別有所圖。故張景惠旣任援庫總司令。逗留於叨林烏德旁江之間。而北庭等於不聞。俄國赤塔政府聲明不索報酬。助我復庫。而北庭置之不理。所謂援庫援庫者。不過藉此起用一張勳耳。張勳罪惡昭彰。近充熱河林墾督辦。國人鑒於復辟罪惡永至。猶羣起而攻之。乃姜桂題願以萬人歸其節制。張文生願以兩旅歸其節制。張作霖更爲保張宗昌以加入援庫。項莊舞劍。意在沛公。援庫其名。而復辟其實也。然則國人不欲恢復庫倫則已。如欲恢復庫倫。一宜推翻與俄舊黨。及某國互相勾結之北庭。二宜督促愛國軍人。指日北向。勿使張作霖張景惠張勳濫竽其間。得以暗中牽制。三宜責成赤塔政府。自行掃蕩舊黨。然後撤師返俄。時機危迫。羣策羣力以貫澈之。全國各界聯合會叩感。

◎接收俄領職權後辦法

▲辦事仍由舊俄領主持

本埠俄總領署。即委許交涉員爲總辦。己奉命改組爲上海俄國通商事務局。已誌昨報。現聞該署改組通商事務局以後。定於三月一日開局。所有局中辦事權限。以及管轄旅滬俄僑等事。一切暫仍其舊。仍由舊俄總領格羅思。（該局新會辦）繼續辦理。惟如遇緊要事件。則須秉承總辦許可。方可照行。此外總辦又有監督指揮之責。故該局以後之行政。辦事權屬於兩人。而主權乃完全操諸我國者也。

◎縣商會拒稅大會紀

▲各業商仍一致堅持

滬上各業商。反對貨稅加征。縣商會昨午後三時。開緊急會議。到者全體會董會員及各業代表等。共計一百餘人。首由會長姚紫若副會長姚慕蓮。報告開會宗旨。即宣讀稅所轉來部令。實行加征。並及北省災情。須設法勸導等因。並由副會長面陳何護軍使經過一切手續。各代表俱稱商業上對於北省募賑一事。早已踴躍捐納。數已達二百餘萬。今欲一旦加之貨稅。未免勢成强迫。○況全國商會聯合會蘇省事務所大會時。已一致否認。早經拒絕。滬商對此力有不逮。應行一致否認。會長再三勸導。仍無效果而散。聞商輪公會沙船公會報關業代表等。擬於今日公同面謁稅務司。陳明一切。請爲維持云。

◎美商訂造上海飛機棧

▲四個月造成……造成後即開始飛行

大陸報云。中國航空部。昨已與美國藍姆格林司（譯音）公司訂約。由該公司在上海青浦間虹橋路推廣租界址內之上海航空站。造三和土及木製之大飛機庋藏所兩所。不久即須開工。限四個月造成。造成之後。北京上海間之飛行事業。即將開始實行。北京之清河現亦正在造同一之兩庋藏所。濟南及浦鎭兩處。亦在招工承造同樣之庋藏所。在此四處飛行站中。將各置維茂式商業飛行機兩架。將乘輪替飛行。上海飛行站。占地二百七十畝。其中二百四十畝屬於上海境。三十畝屬於青浦境。航空部又在招人投標。築造上海站屋工程師宿所及油池云。

◎三省繭業發起聯合會

江浙皖三省繭業代表許逸雲陳啓堂葉相叔蔣蘭仙等。因絲繭兩業請求撥款維持一案。業蒙財農兩部允准。撥發債票三百萬。將來撥發到滬。同業客應如何分配。亟應預爲籌畫。且繭業同行。向無團體。對內對外諸多不便。亦宜聯合同行。整頓營業。以便一致進行。現特發起三省繭商聯合會。不日開會籌議一切云。

◎徵求爭華僑教育意見

南洋華僑教育請願代表莊希泉君。徵集對於南洋英屬華僑教育條例之意見云。「希泉性愚。不揣其才之淺短。於去年七月間。在英屬星加坡爲吾僑胞代表。對居留政府抗議學校註册條例。而被拘入獄。前後計閱五月。始於一月十一日由居留政府迫令出境。是日下午四時離星加坡回國。二十五日到廈門三十日到上海。承各界先進及諸親友殷勤慰問。於南洋僑胞抗議經過情形。注意尤篤。希泉愧不能以至誠感動居留政府。今註册條例。於一月二十八號。本屆實行之期。而吾僑胞各學校。仍一致表示反對。無一校前往註册。該政府亦無强迫舉動。蓋因北京外交部。受余佩皋君報告請願之後。業經提出國際交涉。由英政府電令暫緩施行。現在事機緊迫。非得通國內外急起協爭。則此案結果。難以預料。希泉旣經冒昧於前。不敢一念懈怠。今者到滬旬日。頭腦略靜。亟檢在星各報披露事實。及希泉所經過種種。凡有關於本案研究之資者。擬即印成小册。爲外交材料。以篇幅冗繁。出版時期尙須多日。因先撮其大意。并呈條例原文。至希賜加觀察。至該條中。種種苛刻關係教育前途進行之處。及以後一致協爭各項方法。如有高論。統祈惠示。俾可彙集版印。將來并譯爲西文。以冀得全世界公理之批評。解數百萬僑胞之痛苦。此希泉所日夜馨香百禱也。護啓二月二十六號希泉啓。」『通信寄本埠法租界永安街莊春成行莊希泉收。惠稿務於陽歷三月五號以前寄到。以便趕印』。

◎提議參列里昂展覽會

工商研究會。會員余正勤。新自法蘭西回國。而工商研究會爲參列里昂展覽會之提議。原書云。歐戰前。每年德國來不齊格。Leipzig 必有一貨品展覽會。（中略）歐戰旣終。來不齊格之展覽會。遂無重開之希望。法國有鑒于此。乃有里昂展覽會之發起。里昂法之大城也。濱羅納河。工廠林立。交通便利。爲全國實業之中心點。該展覽會始創於一千九百十六年。當時與會者僅有一千三百餘人。異國數人而已。迨一千九百二十年春。則增至五千人。國度有十五國之多。進步已速。誠出於意料之外。去年三月。鄙人適在里昂。赴會參觀。會場居本城之中心。面積數英里。全國工商。聚於一堂。每一出品人。佔一四邁當見方之木屋。陳列其成績貨品。揭其商標。散其傳單。以廣招徠。決不願棄此製造上競爭之一絕好機會也。我國工商業之不發達。以致入口貨之超過。近來有志之士。雖屢提倡國貨之製造。注重出口業。謀擴張我國商業於海外。而挽回已失之利權。然故步自封。無遠大之目光。泥守舊規。乏比較之觀念。即如此一年兩逢之里昂展覽會。亦坐視他人之競爭。而不知籌備加入。一得模倣之利益。可爲浩歎。世界各國。對於該展覽會。異常注意。即遠如南美之阿根廷。弱如亞洲之波斯。亦均張列其工藝品與原料品。以供購品人之評判。我國亦文明先進。反甘棄直接貿易之權利。而不注意。坐失此良好之機會而少許出品。亦均附他人商標下。發現於會場。此我工商界之羞。亦我國家之恥也。（中略）鄙人不揣謭陋。願隨諸君子之後。徵求我國工商出品。以參列一千九百二十一年之里昂展覽會。（下略）

◎米價日漸平落之原因

昨日南市方面售開之價。粳米北幫廠機粳價七元八角。秈粳七元六角。周莊陳墓等南幫中關之米。祇六元七八角。市價雖跌。且無銷路。此一星期中。每石跌去一元之譜。連日浦江存積米船。有二百多左右。國戶上年底存棧之米。將售去。又以天時漸熱。受蒸變色。內地行家致函來滬。催經售米客結束。待用銀根。且船戶久停不斛。又加損失。故連催客人卸載。米店銷路極呆。因上年所賺之錢。於下山勢皆抱謹愼。且客和到源亦旺。有此種種原因。米價遂有今日之現象。大勢二三月內。不致再奇漲也。

◎省署飭議囤戶罰則

上海縣沈知事。昨致滬上總商會縣商會公函云。敬啓者。本年二月二十五日。奉滬海道道尹公署指令內開。本公署呈爲奉令取締米商私囤會商情形。仰祈鑒核由。奉令呈悉。按滬埠並非產米之區。全恃客米存棧銷售。以爲挹注。存米未便限嚴。是屬實情。惟查此次擬訂罰則。非對于普通存儲銷售之米商。加以限制。實因遇有大宗囤積居奇。意圖私販之奸商而嚴其制裁。設不明定罰則。一任私自囤積。則奸商走私之伎倆。巧而且工。焉知不百計設法。以圖一逞。上年米價。已可爲前車之鑒。事關民食。故禁私與禁囤。認爲必須並行。方能收效。應責該知事再行會商南北商會。邀集米業董事。悉心核議。除向米業商棧存儲時銷售者不計外。設有大宗囤積居奇之戶。應如何加以罰則。公同議訂。呈候核轉。仰即遵照辦理等因。奉此。相應函達。敬希貴商會查照。即日邀集米業董事妥議見復。以便核轉。具紉公誼。

◎急振會理事部會議錄

上海聯合急賑募賑款大會。於二月二十四日下午四時半開理事部成立會。已紀前報。茲將是日會議情形。詳誌如下。（一）法領事威爾特君主席。（二）宣讀上次議案。（通過）（三）公推朱葆三爲名譽會長。許秋颿公共租界工部局法租界工部局總董爲名譽副會長。（四）委員會報告各團體代表均未到齊。須延長募捐時間。以便團體派員列席。（通過）（五）孔庸之夫人報告至各團體各機關接洽賑務。（六）請孫仲英余桂生入理事部。襄辦部務。（通過）（七）請列席諸君將代表機關名稱及通信地點電話號數。開單交書記。（八）討論大募款日期。公決從三月十一日下午起十九日晚止。爲大募款之期。其會集地點。擬借英大馬路議事廳。三月十三日舉行學生遊行大會。末日由學生會開游藝會。（通過）（九）列席二十二代表。報告募款方法。（十）派定各部幹事名稱。廣告部以商特司爲部長。中國廣告公司張君。英美烟公司林君。愼昌洋行葉君。彼德博士。雪萊女士。中法學校校長古羅巴。暨本埠各報館代表爲部員。其部員之多寡。由部長酌定之。經濟部以匯豐銀行大班史體脫。中國銀行行長宋漢章爲部長。法國銀行朱志堯。亞丁菁。交通銀行錢新之。美國銀行公會會長。橫濱正金銀行大班。匯豐銀行。席立功。通商銀行傅筱庵。上海銀行陳光甫。盛愛頤女士。孔庸之夫人爲部員。勸募部以陸伯鴻爲部長。其部員由各慈善機關各商會長合組之。獎券部以法領事威爾特爲部長。陸達權陸伯鴻孫仲英徐乾麟爲部員。（通過）（十一）中西書記將各部部員名單閱送各部部長。以便從速集會在下期理事部開會報告。（通過）（十二）公議請求華洋義賑會事件如下。（甲）華洋義賑會全體職員。兼辦理事部一切事宜。（乙）本會需用各項開支。暫由華洋義賑會先行代墊。日後如數繳還。（丙）借用華洋義賑會所。附設本會辦事處。并請義賑會函商中國銀行。（通過）（十三）定三月三日（即星期四）下午四時半爲本會常會期。

◎鳳翔縣報告地震災況

華洋義賑會昨接陝西鳳翔縣公署函報。該縣城鄉各鎭地震情形。先後共計三次。爲時在十二月十六日晚八時。歷時三十分鐘。第一次震最烈。後二次稍輕。計傷亡二千三百五十三人。壓斃馬一百四十五匹。騾一百十一頭。驢七百八十七頭。牛二千四百四十七頭。豕二百另一只。羊五十一只。倒塌房屋四千三百十九間。窑一千百四十三只。墻一千八百另一堵。被災狀况至爲困苦云。

◎施行義務教育之計畫

上海縣全縣施行義務教育之要點。業經發布照列如下。（一）分期籌辦。 遵照教育部規定籌辦期限。自民國十年起至十七年止。八年之內。全省一律辦竣。至學齡兒童之就學。逐年增進成數如下。 十年百分之二十。 十一年百分之三十。 十二年百分之四十。 十三年百分之五十。 十四年百分之六十五。 十五年百分之七十五。 十六年百分之八十五。 十七年完全就學。 （二）學齡兒童之統計。 本邑學齡兒童總數爲八三九七二人。已就學男兒爲一九七四九人。女兒爲三四〇四人。未就學男爲二七六一五人。女爲三三二〇四人。 （三）應增學級數。以每級五十人計應增一二一六級。 （四）應需經費數 以每級開辦費百元。經常費二百五十元計。應需銀四二五六〇〇元。 開辦費一二一六〇〇元。經常費三〇四〇〇〇元。 （五）籌款方法 應遵令條舉辦法。呈准施行。玆就籌畫所及。提出請議。 （一）（貨物稅帶徵教育特捐）查民國八年八月第四次省教育會行政會議。議決按照解庫正稅。比例定額帶徵地方教育特捐十分之二。照額按期咨解所在地方縣知事公署。查收轉撥等因。現在實行義務教育。即當呈請照辦。（二）（所得稅） 奉令指定所得稅撥作振興教育提倡實業之用。并經國務會議議決。所得稅全數除照章應提徵收獎勵費外。以七成撥作教育經費。三成撥作實業經費等因。應請將七成教育經費。全充施行義務教育之用。（未完）

◎童子軍聯合會開會記

二十七日上午十時。中華民國江蘇童子軍聯合會開幹事會。到者沈信卿章伯寅顧其來沈同一王英超戴企留俞元爵潘競民諸君。提議案件如下。（一）參加遠東運動會案。議決應先通告各縣聯合會及各團。（並附寄擬定節目單）如願加入表演及服務者。須於四月一日以前將服務人數及表演節目等報告本會。一面推定顧拯來君與遠東運動會商定服務事項及表演時間。（二）草擬獎勵條例委員會交到獎章條例草案。議決將原擬草案推請章伯寅君詳細審閱。參加意見後。再交委員會修正付會議決。（三）如皋石莊第三國民學校女童子軍團長薛憲立。函詢女童子軍敎練員是否可由男敎練員兼任。議決函復應視本地方情形自行酌定。（四）戴企留君交到幼童團徽章。議決存備仿製。（五）灌雲山前鄉立新民小學函報童子軍團成立。附到名册及簡章。請派員考驗。議決查來函係報告灌雲聯合會。應將原件寄還。（六）宿遷縣立乙商函報童子軍進行情形。附到職員團員姓名表格。請派員試驗。議決該校前經視察考驗員考驗合格。續招之團員。應由敎練員負責。毋庸另行派員考驗。（七）急募北方振款案。議決全國急募振款大會舉行總募款。童子軍亦宜勉盡義務。應即通告各縣聯合會及各團自行酌定辦法。盡力捐募。將成數逕交上海募振機關。或寄由本會轉交。

◎外國陸軍會總理失蹤

北河南路外國陸軍總會總理俄人密洛萬拿夫。二月十三號失蹤後。迄無下落。經該管捕房發出尋訪文告一道如下。『爲查訪事。照得俄國人密洛拿夫一名。前充陸軍偵探員。現住北河南路新放租界。第三十六號陸軍總會。總理年二十八歲。身高五尺八寸。身重一百六十磅。面瘦而白。留有短牙鬚。眼灰色。左眼半閉。髮美。惟前頂已禿。身軀瘦長。面容清秀。身穿黑色大衣灰色呢帽。其行路時頭側在一面。左目不能張開。因戰時受傷。故有癱瘓。寓北河南路總會內。爲因於西歷一千九百二十一年二月十三日星期一偕一華人乘小輪赴吳淞地方。一去不還。至今尙無消息。爲此出示通告。仰諸色人等。一體知悉。如有人知其下落。請報告總巡捕房總巡可也』。

◎一週中之金融狀況

本週中洋厘時有漲落。銀拆仍平鬆。先令又縮一辨士。今錄市情於後。

▲洋厘 本週中洋厘最大漲過七錢一分九厘五。最小至七錢一分七厘五。查星期一二。因各外國銀行如花旗匯豐等。均有買進。而長春又裝去四十萬元。故厘價提高至七錢一分九厘。二十四號。南京蘇州無錫等處。皆有裝來。價遂跌落至七錢一分七厘五。近屆陰歷新正。內地現洋。不乏裝運來滬。而洋用又極稀少。供過於求。厘價之跌落。自在意中也。又本星期中。外埠如蘇州徐州漢口南通溫州等處。皆有運入。共計進口洋二百三十八萬元。而出口僅香港廣東方面裝去英洋數十萬元云。期洋三月底價亦看跌。星期一收盤七錢二分七厘五。昨日已跌至七錢二分五厘八。蓋一般人鑒於洋厘用途之日稀。對於未來洋價。莫不看跌。故三月底期洋。亦有跌無漲云。

▲銀拆 本星期中。銀拆最高僅二分。小且借用。蓋陰歷新正。內地各幫。營業尙未發動。更兼本街存底極厚。故拆息難漲高耳。

▲先令大條 本星期先令市面仍形軟弱。銀行交易。尤爲淸淡。致價不能放長。最大三先令三辨士。縮至三先令二五。大條因先令市面之軟弱。價亦有縮無長。最長三十三辨士八七五。縮至三十一辨士三七五。近據倫敦電訊。謂該處銀市頗軟。故上海方面。先令總不能放長耳。吾人甚望出口貨能漸形活動。則先令市面或稍有進步也。

◎趙從蕃在滬之行跡

趙從蕃來滬。寓廈門路貽德里任宅。已紀昨報。玆悉趙前日夜車赴蘇探親。旋即返滬。絶登報廣告。謂業已呈請辭職。惟據旅滬贛人所述。趙業已預備赴任。旅滬之贛人。已開會表示贊成。且贛省議會一部分之議員。亦來電歡迎。趙之官運必不致再有阻隔。其登報聲明之辭職。不過姑作此官樣文章。藉以和緩反對者之熱度耳。又聞趙任浙運使。與各所商尙稱聯絡。日昨並有杭嘉鹽商金某來滬。表歡送之意云云。

◎歐美同學會定期聚餐

上海歐美同學會。爲聯絡感情起見。商定於

德 九一四淋濁藥 白濁 白帶

九一四淋濁藥主治五淋白濁小便刺痛晨起封口膿汁淋瀝及女子赤白帶下

美棉 國帆

江南老

午後一點鐘起 五點半止

每月第一禮拜三十二時開聚餐會。其首次聚餐會。定於三月二日十二時。在四馬路一枝香舉行。凡歐美同學。無論曾入會與否。屆時均請聯袂赴會。藉以歡叙。如能偕同親友前往。亦非常歡迎。

◎商界總會催繳經常費

各路商界總聯合會。因各路分會間有不繳經常費。拖延至六個月之久。昨據會計報告。特致函催繳。略謂總會爲各路分會組織而成。總會經費。全賴各分會出而維持。茲據會計報告。某路分會。欠繳經常費幾月之鉅。特此函請即日照繳。以資挹注。至紉公誼。

◎山東路職員談話會

山東路商界聯合會。開第二屆第五次職員會。到者十一人。不足法定人數。改開談話會。錢龍章主席。報告(一)本路義務夜校問題。主席謂校長周劍雲來函。今年須擴充。不然需辭職。請衆討論。衆意擴充先從招生着手。以學生多少爲標準。惟校址恐不敷用。必欲另行設法。周君辭職。當不生問題。主席又謂教育科長方曉初君。病已全愈。招生手續及簡章。請方君會同徐時隆奚發林酌定。多數贊成。(二)總聯合會發行年刊問題。招登各分會成績。及本路職員照片。並介紹廣告等事。衆意成績請周劍雲并請徐需生秦秉章會同編輯。職會員照片及廣告。金介君主張由各人自由招登。照片費二元。逕至本會彙送總會。衆贊成。表決先發通告。(三)華顧問之題。因有幾處發生意見。互起辯論。主席謂鄭鵲鴣君來函。謂日前總會開會。已有周劍雲出席主張如是。衆再請周君將理由發表。俾早解決。(四)禁止彩票及輕質銅元問題。通告本路各商店勿用勿買。衆贊成而散。

◎烟酒聯合會常會紀

中國烟酒聯合會。昨自午後兩時開星期常會。主席陳良玉報告接農商部一八四號來文內開。以英美烟公司借欵一案。當經本部分咨財政部全國烟酒事務署。茲准財政部全國烟酒事務署復稱。並無向英美公司訂借款項之事。次報告接杭州總商會函稱。烟酒借款一案。業經農商部咨查紹無其事云云。次報告農商部一五四號來文。略云閩省烟酒事務署。裁撤公賣支棧。係屬因地制宜。改革積弊起見。煙酒公賣棧暫行章程。係前財政廳擬訂施行。並非呈奉教令公布。該章程第二十二條規定。凡主管機關認爲有未盡事宜。自可隨時考查情形。酌量變更。又第三條內載。各省烟酒公賣分棧。各於本區內有組織公賣支棧之權。所謂有組織之權者。不過申明分棧有此組織之權。并非分棧之下。必須設置支棧。則酌量裁撤。亦於章程無所抵觸。裁撤支棧以後。由分棧直接分局。在官廳既少一重挾持。在商亦可去一重隔閡云云。金邦仁言。查皖總商會等來函。有變更原章。將分支棧經理改爲委員。押金改作保證之語。今來文則稱裁撤支棧。直接分局。究竟是否直接分局。抑或另派委員接辦支棧。閩局長呈文與商會等來函不符。此其一。既將支棧裁撤。則押金理應發還。何以又將押金改爲保證。農部對於此事。並未提及隻字。令人懷疑。此其二。俞葆康言。究竟支棧是否裁撤。抑係改派委員辦理。此爲先決問題。應函詢閩商。再定辦法。通過。金印侯言。部文內開烟酒公賣棧暫行章程。係前財政廳擬訂施行。并非呈奉教令公布等語。按諸約法。此項章程未經國會通過。當然不能成立。就法以便商爲原則。今便於商者則裁撤之。如利於官者則設置之。且章程既規定支棧一項。如須變更。亦須得商會之同意。不應任一省一局私意爲進退。應俟閩省代表到會詳詢。再行電爭。至五時後散會。

◎癸昌公司注意工振

前日有閘北虬港路。癸昌火柴廠經理卲爾康具函閘北災民工藝所略云（上略）此種災民。未必各有一藝之長。自非擇淺而易爲者致之不可。敝公司所用火柴匣。需工甚多。且一學便能。貴所收養之女災民。儘可盡令糊盒。敝公司一例給與工資。稍盡提倡實業救濟貧民之微意。倘荷贊成。當即派員將盒料逐日發來。俟有成效。陸續發糊云云。昨經災民工藝所各董事議准函復矣。

◎國貨維持會懇親會紀

中華國貨維持會成立已及十年。又値新置會所。特於昨日邀集新舊會員。舉行懇親叙餐會。以誌紀念。而聯感情。到會者楊小川王介安汪星一徐枝春王漢强等數十人。由楊會長主席。宣布開會理由。次王介安王漢强舒蕙楨等相繼演說。自七時入席。十一時始各盡歡而散。

◎滬南神州醫院職員會

鹹瓜街太平弄滬南神州醫院。爲討論進行事宜。昨日下午二時在院內開職員會。院長李平書主席。監院葛吉卿總務王祖德均有意見發表。討論結果。(一)爲防制天花流行。決議自陰歷二月朔起。每逢星期二四六下午一時至三時。施種牛痘。不取分文(二)因天時不正。東省已見鼠疫。預防及療治之法。並各種救急藥品。決議赶速籌備。(三)關於院內收支各欵。自前年秋成立起。截至去年陰歷年底止。決議赶印徵信錄。分送各界。議畢傍晚散會。

◎少年宣講團宴請報界

昨晚八時。少年宣講團假大東旅館宴請本埠報界。各報到者十餘人。由該團長汪龍超演說。謂本團承各報提倡不遺餘力。今晚略備薄席。表示感謝。並謂該團今歲分東南西北中五部演講。又添設調查部。調查社會狀况以爲演講標準。擬建之新團所。亦將仿照國式。以備演講之用云云。旋來賓公推婁君健君致答詞。表示謝意。而散。

◎北工巡捐局整頓路政

滬北工巡捐局。自去年汪子實局長到差後。對於交通路政各工程。力圖整頓。從前各馬路上所立路牌均係木質。歷年既久。多半殘敗。現已一律改換磁質。藍地白字。極其醒目。前日又與工程科主任王彬彥同往軍工路查勘長軍港（原名盛涇港）河工。擬以壯年北省災民充當河工。并赴鐵路北勘查新闢泥路。亦以災民工人。以工代賑云。

◎各學校開學消息彙誌

白克路上海公學。昨日開學。學生到者三百人。首向國旗行敬禮。次教務主任陳漢卿學監張克明等訓詞。十一時振鈴散會。定今日正式上課。聞尚有餘額可補云。

愛文義路輔賢高等小學校。學生極發達該校成績展覽會亦於昨日閉幕。新成績頗佳。業聞該校於本月二十八日始業矣。

邑廟豫園商業聯合會義務夜學。昨晚行開校禮。並歡迎新任校董李頌唐食仲蔚蘇醴元徐世濂先生。新任校長邵偉如先生。七時開會。公推教務長潘德喜主席。(一)向國旗行禮。(二)向會員行一鞠躬禮。(三)向校董長及教職員一鞠躬致謝。(四)校長訓詞。(五)教員訓詞。國文教員常祝青。英文教員馬少濤。等均有訓詞。(六)會員勉詞。蔡伯琴李文洪徐良基相繼演說畢。即告散會。

閘北滿洲路三畏里青年義務學校。即前青年會夜學會國民義務學校。昨日(二十七)上午開學。教職員到者有孫道勝唐乃欣陶笑舫卞毓英姜維良。社員及來賓到者有楊枕深楊亞夢顧馥棠方曉初蘇守恒等共二十餘人。學生到者共六十餘人。十時開會其秩序如下。(一)主席校長孫道勝引全體行國旗禮。(二)主席致詞。略云(一)本校雖爲青夜教育社所設立。然非該社所私有。乃社會公有慈善事業中之一也。故不論是否社員。皆當共來扶助。俾有成效。(二)本校雖有職員各負其職。然究非少數人不能盡事。故凡爲社員皆當積極相助。(三)本校職員皆係義務。惟其義務。故尤當各盡其職。(四)本校爲欲救國家振實業。須先增進平民智識。故來此讀書者。當認明此旨求學識。俾不負本校設立之苦心。(五)來賓社員及職員等相繼演說。(六)振鈴散會。時已十二下矣。

城內廟前大街瞿家弄集才英文夜校。前因教員周劉二君。先後赴英法留學。以致停辦。現周劉二君。均已學成歸國。仍請繼續開辦。故定於夏歷正月二十一日開學上課云。

法租界敏體尼陰路南陽橋北中華救國十人團平民義務學校。於二月(二十七號)開學。學生到者一百八十餘人。惟以校舍窄狹。已有滿額之患。該校長朱容豐祗因經濟困難。頗抱力不從心之憾。商業英文夜校。尙有餘額。報名從速。

東塘山路覺民第一校。暨東西華德路覺民第二校。均於今日開學。計兩校報到新生已逾一百二十四名。中以義務生爲多。現第二校代理校長秦肇鼎。擬二月二十八日起增設英文夜學部一科。如係貧苦學生。亦得免其學費云。

老北門口東首申新高小國民學校。二十三日開學。學生已將二百名。原有教室。不敷分配。由校長胡如威商准校董朱榮宗敬君。另闢教室。添聘教員。今日(星期一)上課云。

南市普益社。爲謀南市商業上的進步起見。本學期特辦商業英文夜校。連日紛紛報名者不下百餘人。茲定於今日晚。在火神廟東首本校內行始業式。聞所聘教員。均係海上英文著名之士云。

西門方浜橋勤業女子師範學校。昨日上午十時行春季始業式。各科學生到者約二百餘人。教職員念餘人。師範生錢醫香奏琴。陳鼎芳朱鍾英史采珍彭桂芳石金龍等招待。整隊入禮堂後。首由校長報告。次由職員健能詢訓話。胡超然唐肖寅馬漢聲勉詞。其秩序爲開會行禮訓詞唱歌報告給獎等云。

◎每週市面報告已出版

本埠上海商情通訊社。擬發行每週各業市面報告。去年曾印有樣張。致送各界。茲已於昨日正式出版。對金融商情市面。如洋匯銀拆先令大條紗花洋布絲茶煤五金米麥雜糧荳油等。靡不詳載。且有經濟統計。如海關報告合銀進出口銀行庫存等。併加以評論觀察。闢爲有統之統計。定價全年六元。每月五角。凡欲訂閱者。直接函上海美界蓬路九八八號可也。

◎證券交易所開股東會

昨日午後。上海華商證券交易所開股東大會。到會股東八十餘人。議決權爲一萬三千餘權。主席報告九年分營業狀况。并宣布本屆週息爲三分四厘。計每股可得二元五角。次議決再收資本七十五萬元。連前共爲一百萬元云。

◎正誼體育會歡迎會長

大東門內彩衣街正誼體育會。去冬創辦以來。會務漸形發達。日前經全體會員公推精武第一分會總幹事王漢禮爲會長。昨日午後二時行春季始業式。并歡迎會長。來賓二百餘人。全體會員表演武術。嗣王君演說。旋即散會。

◎第四師春閱有期

陸軍各營。定章每年春秋二季校閱。現屆春季。陸軍第四師陳師長。定於本年三月十五日校閱。昨日通令所屬各旅團營。迅飭該管官兵趕速預備。駐滬第四師部下之步砲各營長奉令後。已飭各士兵迅即操練純熟。以免臨時疏誤。

◎注音字母班第三期畢業

昨日貝勒路注音字母傳習所。行第三期寒假日班畢業式。秩序(一)主席陶笑舫報告。(二)全體向國旗行三鞠躬禮。(三)來賓沈仲俊喻育之余鵬康寄遙相繼演說。(四)林君㰢代表學員答辭。(五)所長李級仁發給證書(六)開中華書局國音留聲機片。(七)全體拍照。聞此次學員數十人。皆成績優良。讀音亦甚正確。可見國音之消息日漸佳美。現第四期聞不日又將繼續招生云。

◎勸學所籌議義務教育

上海縣勸學所所長李宗鄴。奉教育部令。將該管境內迅速普及義務教育。趕速籌畫設校經費。事關重要。特於今午邀集各名譽紳董共同籌畫進行方法。到會者有姚子讓朱福田朱伯華齊紳齊沈步瀛李墨飛楊聘漁賈叔香諸君。與李所長討論良久。終因籌款維艱。不易立行普及。祗可陸續辦理。午後四時而散。

◎濟生會召集全體大會

中國濟生會昨致各會友函云。逕啓者。上年南北各省水旱奇災。災民達數千萬之巨。急賑多賑。雖已經過。而入春以後。靑黃不接。爲日正長。非趕籌春賑不能延活。亦非有大宗捐欵。不能着手。現本埠各賑團。已與華洋義賑會。組織聯合急募賑欵大會。訂期邀請致商學各界與友邦人士協助一致進行。本會爲實行募賑機關。且在勸募賑欵之列。一切方法。自應預行妥爲研究。擇善而從。以便臨時應付。茲訂期元月二十二日下午八時。在本會開全體大會。討論此事。合將本會振務處報告。印刊奉致。即祈閣下詳加審察。屆時惠臨與議。倘有高見。開具節略帶會投議。俾收集思廣益之效。尤所歡迎。

◎興業烟公司增招股份

興業烟草公司。昨將增股擴充緣起。分致本外埠各股東云。略謂自九年改組有限公司。已收股本五十萬元。一年以來盡獲盈餘十四萬七千元。共增置捲烟機二十部。日出捲煙五十餘箱。歡喜泰山等商標十一種。行銷甚暢。至爲外商艷羡。願出巨資合組或購商標。均經拒絕。是以由董事會議決。添加資本擴充營業。且現有工廠不敷所用。上年已買華德路基地四十餘畝。興建新廠捲機。尚恐不足發展。亟須擴張一切。特議定除原有股本外。再行增股五十萬元。合成百萬。上年盈餘。除機器折值及所存公積金外。尚餘十萬。作爲舊股之新股。現需增加僅止四十萬元。新舊股東權利相埒。商標亦不作價。以舊股東應有權利公諸國人。則投資於我公司者。其利實溥云。首期先繳十元（每股念元）三月九日截止云。

◎爛泥渡火案後慘劇

浦東爛泥渡施慶林燈籠店。保有火險。於陰歷年關將店停閉。房屋轉租與人。忽於新正初三夜空屋失火。三區警署以施有縱火圖賠嫌疑。拘解地檢廳。復經鄰居呈請澈究。前日又有振華染坊錦昌典當等商店十餘家。及救火會陳泉聲姜文德等公呈。施姓實犯縱火嫌疑。檢廳正在預審調查間。復發生租屋人嚴紀生自盡之慘劇。嚴業箍桶匠。此次向施租成房屋。擬開設桶店。於去臘交過租金八元。忽於初三夜失火後。房屋即被警署看守。遷延時日。店不能開。前晚忽將紅頭火柴拌入飯內。食後至夜半毒發而死。嚴年約五十餘。並無家屬。僅一學徒住松盛醬園弄內。昨晨經其徒覺察。苦乏殮資。由鄰居代辦衣棺。於午後收殮云。

◎老公茂紗廠建造住屋

楊樹浦老公茂紗廠。年來營業頗爲發達。近因體恤廠中員司等起見。由總管理西人惠物司脫商之買辦周慶生。在新廠附近購地三畝餘。建造東洋式樓房八十餘幢。房租僅照市價之半徵收。(已定每幢按月租洋四元)惟祇本廠司事工頭租賃。其小工及廠外之人則均謝絕。業已與工趕築。大約出月即可工竣矣。

◎保護稅務司携眷游歷

江蘇交涉公署。昨接外交部電云。粵海關副稅務司倪絡。及其女倪有据。女學生黃慧文。將於日內前赴上海杭州遊歷。除給照外。請轉飭所屬。妥爲保護等因。現倪稅務司。定於下月四日到滬。許交涉員得電後。昨已代電省長。俟該稅務司等到境時。飭屬妥爲保護矣。

◎控告偵探之竊匪就逮

著名竊匪姚啓明。(混名剃頭和尙)匿居浦東爛泥渡同福里。近因竊取太古洋棧紅糖十餘包。經該公司大班報告法捕房。照會交涉公署。請爲轉飭內地官廳協緝。昨晨四時。經法捕房包探偵悉該匪匿跡處所。帶同眼線。渡浦協同該管警察。將姚匪擒獲解署。經會署長研訊。以該匪姚啓明。前曾在護軍使署指控警廳偵探朱仁泉案詐洋三十元。屢經飭傳質訊。避不到案。顯見情虛畏罪。此次旣經拿獲。應先交法探帶回歸案訊辦云。

◎請移傳倒閉花號股東

隆泰信花號。客臘十二月十四日倒閉。股東經理均脫逃未獲。前由債權人訪該號股東榮梅靑杜少如馬增文薛雲亭周維新嚴仲繁等六人。惟杜尙在南市開設協泰字號。現已由律師稟請公廨移文內地官廳。請爲協傳。至該號欠欵。以陸關甫等爲巨。聞日商鈴木洋行。因該號定貨不交。亦已具稟公廨。請追損失銀十一萬五千餘兩云。

◎美孚公司請緝舞弊司帳

廣東人吳觀標。卒業於香港皇后書院。來滬服務於美孚火油公局。英語純熟。旋由該公司派往長沙分公司爲司賬。近該公司接分公司來電。以吳盜用欵項。僞造賬目。發覺後。逃逸無踪。現持吳之肖照投總巡捕房。有人能將吳拿獲者。願出賞洋五百元。當由總巡論令印刷處刊印賞格文告。派探分發本埠軍警各機關。請爲協緝矣。

◎救火車斃人案未訊結

第一區救火汽車夫吳榮大。在大碼頭將周耀梅撞死一案。前日午後。檢察廳將吳並東區救火汽車夫朱榮貴。及是日在大碼頭站崗之巡警劉恩明等。並同尸母周王氏。一併偵訊。判吳榮大交保。餘人退候再查核辦。

◎婢女在游戲場搶飾物

婦人李丁氏家婢女李秋香。前晚至大世界書場內。搶取婦人費包氏頭上所戴珠花一朵圖逃。當被包探人贓並獲。并在身畔抄出小剪一把。帶入捕房。昨送法公堂。先由原告稱。婦人是晚在書場內聽書。被秋香從背後將婦人頭上之珠花搶去。今蒙拘案求究。繼由李丁氏稱。丈夫開綢緞莊。是晚婦人令秋香至大世界後面有慶里姚姓家請朋友。不料竟私至大世界內搶飾。應請重究。不願領回。秋香供。珠花實由女子在地上拾取。又據捕頭稟稱。秋香在捕房供稱。實由伊主人令伊至大世界搶飾。今忽抵賴。將供單呈鑒。中西官判秋香送堂留養。俟年長擇配。起案原贓交原告領去。

◎農民妻竟被刦勒贖

張六仁投上海地檢廳狀訴。本邑浦東人。務農爲活。前因內顧乏人。於民國二年間。憑媒出洋娶醮婦丁氏爲室。過門後生過子女各一。不料今年新正初五日。丁氏往親戚家吃喜酒。有張家林丁書堂等糾衆將我妻刦去。藏匿丁書堂家。勒索洋五百元。方允釋回。因此情急來案起訴。請求提究。譚檢察長以所陳諸多支離。惟案關刦人勒贖。亟應澈究。立飭法警前往念四保十八圖社莊廟附近。將該氏並張家林及牽涉之張子園等拘獲到廳。奉諭收押候訊。

◎無賴姦誘鄰女判决

無賴范文彬。引誘劉元福之女阿巧。朱惠順之女阿囡。在後新街棗康小客棧姦宿一案。當檢察廳預審時。劉阿巧堅稱與范並無犯姦。奉判阿巧交伊父領回。餘押候起訴審判廳訊辦。前日下午奉堵周推檢各官開庭審理。以范文彬和姦和誘罪當成立。判令監禁三個月。朱阿和姦罪亦當成立。判令監禁二個月。俟期滿交伊父領回。

時評　三

●老公茂紗廠建住房

老公茂紗廠建造住房，半價租與廠中司事，本是很好的。不過僅租與職員及工頭，小工及廠外人，一概拒絕，未免美中不足。

近來上海住房租費，日增月加，生計上更增一重困難。老公茂建屋半價出租，真能體恤廠中司事。然自經理以至工人，同爲廠中雇用，待遇上雖因有職務少有分別，也不能將一部分人盡行抹煞。況小工及廠外人一律拒絕的話，覺視小工與廠外毫不相關的人相等，安得謂之平允。

一廠之中、小工生活最爲困難，旣云體恤，當首及小工；其餘職員及工頭，或擁有多資，或所入豐厚，正不必錦上添花了。老公茂紗廠具體卹之慈心，想不至漠視生計困難的小工，增工建築，廣庇貧苦，我所旦夕希望的。（際安）

欲保生命者　杜評仙
國內外時疫藥
上海　德發洋行　經理
老牌　布

商務行情

外國滙兌 昨日星期日本埠中西銀行律休假一天海關停辦公務所以金融物品等交易所均無報告

金市 昨日金行市大偕近遠期有六二五現貨條金足赤始金比較前日升高二兩五錢二月份金號公單解出椿記永滙昌裕永餘天昌祥八十八張保晉豐永鼎昌元盛裕發永共四家進銀飾金昨未更動三月份期金午前市形提高茲將行情如左

見貨標金 每條十兩 三百六十五兩五錢
始金足赤 三百七十一兩五錢
足赤條金 三百七十二兩五錢
銀樁十九家大同行 始赤
道飾銀每兩一元六角五分 首飾每兩五十二元半
三月份標金開盤 三百六十一兩
三月份上午增長 三百六十三兩
三月份上午最高 三百六十五兩
三月份標金午盤 三百六十五兩五錢

銀洋錢市 二月念六號北市銀洋錢元小洋市行情錄左
錢業行 七錢一分八厘七毫半
龍洋 七錢一分八厘七毫半
江南小洋 六錢二分九厘五毫
廣東小洋 六錢二分七厘五毫
銀元拆息 二分
銅元 二千〇〇五百文
銀洋 七錢一分八厘七毫半
龍洋 七錢一分八厘七毫半
江南小洋 六錢二分九厘五毫
廣東小洋 六錢二分七厘五毫
銀元拆息 二分
銅元 二百〇一千文
衣牌 二百四十一文
八開 一千四百十文
小洋 一百二十六文　每角十七文

滬南米市 日來源旺去路不暢市價下望刻下情形行情如左
看小蒸特大盤 八元三角次七元八角
高北粳白粳 七元六角次七元一角
高南白粳 七元六角次七元二角
高機新寄種 七元四角次七元一角
錫高機新粳 七元二角次六元七角
松江新粳 七元一角次六元八角
高機白元 八元六角次七元二角
周莊新粳 七元一角次六元八角
南河陰元 七元三角次八元二角
蘇河杜尖 八元五角次七元一角
平河新粳 七元三角次七元九角
塘河白粳 七元二角次六元六角
耕河白米 七元一角次七元
（以上為最佳讀法）

滬北米市 昨日開北米市蘇州河一帶河下米船來源計十七八艘貨絡繹消場淡懈市形步鬆今將客戶售開行情如左（河下船戶售價）
杜尖 七元七角
白粳 七元四角
白更 七元七角
羊尖 七元九角
白更 七元四角
白米 七元三角
白更 七元二角八分
白粳 七元三角
白梗 七元八角八分
洋尖 七元四角五分
白更 七元一角
白粳 七元六角

糖市 近日糖市鳳青隆青貨稀見去口暨仍緊車糖銷路甚大市隨升高茲將行情如左
太古五溫火車粉 十七兩
又四溫牛車粉 十四兩三錢
又四二五車粉 十四兩二錢
又四溫火車粉 十三兩九錢
又三七五車粉 十三兩八錢
又三溫牛車粉 十三兩七錢
怡和四溫火車粉 十三兩八錢
又三七五車粉 十三兩七錢
又三溫牛車粉 十三兩六錢
潮陽上青糖 六兩八錢
頂號小呂宋青 九兩二錢
二號小呂宋青 八兩六錢
三號小呂宋青 八兩三錢
四號小赤 八兩一錢
高荷蘭白冰糖 十兩〇六錢
棉湖三號白糖 十五兩
提莊青 七兩一錢
新鳳青 八兩五錢
漳州青 八兩一錢
汝洛赤 八兩〇三錢
棉湖赤 十九兩七錢
高石冰 十兩〇三錢
隆港青 六兩八錢

花衣 昨日本埠各種新花衣價如左
通州新白花衣 二十四兩六五
上海新白花衣 二十二兩
火機新白花衣 二十二兩五錢
四牌子白花衣

苧蔴 本埠苧蔴新春以來來貨三千餘件市價望鬆近有日商買進千餘件故價不能（？）行情如左 每担
致大跌茲將 十八兩四錢
頭號寒絲白蔴 十八兩八錢
二號寒絲白蔴 十七兩
三號寒絲白蔴 十六兩四錢
統票絲白蔴 十九兩正
頭號月絲白蔴 十八兩四錢
二號月絲白蔴 十七兩四錢
三號月絲白蔴 十七兩
統票月絲白蔴

烟葉 近日烟葉洋莊來手不動來源步多價步降今現市行情如左 每担
南雄洋莊淨貨 三十二兩
黃崗高等淨貨 二十一兩
鄧州淨貨烟葉 二十二兩
宿松高貨烟葉 十三兩
奪豐洋莊淨貨 二十二兩
四都號烟葉 十七兩

西菸 合來源不暢市形穩捷新春紅盤較比漲每担
超等西菸 四十一兩
頭等西菸 三十九兩
二等西菸 三十七兩
三等西烟 三十五兩
四等西烟 三十三兩

煤市 近日煤市煙煤貨稀市之白煤到貨暢旺價見鬆動茲將行情如左 每噸
漢口老煤 十二兩七錢
鄉江白煤 十二兩五錢
山西白煤 十三兩
安南白煤 十四兩
河南煙煤 十二兩
林西煙煤 十三兩八錢
開平煙煤 十三兩二錢
寧興煙煤 十三兩五錢
中(?)興塊煤

煤油 昨日各種煤油市價如左 每箱
美孚老牌 六元三角五分
老虎牌油 六元二角五分
老魚牌油 六元三角五分
僧帽牌油 五元九角五分
鷹牌散倉 五元三角
鷹牌老倉 五元九角五分
十字牌油 五元三角四分
十字牌油 五元〇九分
紅星牌油 六元
美孚氣車油 十六元二角

桕油 日來桕油因產地稀少到貨寥寥價值略漲茲將市價於下 每担
北頭油 十三兩三錢
南規方油 十三兩六錢
北規支油 十二兩二錢
南規木油 十四兩〇八錢
吉盆桐油 十三兩一錢
瑞昌和桐油 十二兩七錢
慶豐桐油 十三兩八錢
宿元柏油

沈觀 昨日沈觀市價
岳記 七元四角
式(?)永華 七元七角
錢記 七元九角
周龍順 七元四角
陸來鴻安 七元三角
拌洪鳳 七元二角八分
義雪泉 七元三角八分
陳記 七元一角

肥皂 昨日各牌洋皂行情如左 每箱
祥茂皂 四兩八錢五分
頭號祥茂又 四兩三錢
二號北忠又 四兩八錢五分
祥(?)泰又 三兩五錢
百五十條公昌又 三兩五錢
百四十條必地又 三兩五錢
百六十條祥昌又 三兩五錢
百念十條公安又 三兩四錢七五
百二十條茂昌又 二兩三錢七五
百十六條祥順又 二兩三錢七分半

占蠟 近日本埠占蠟市情因四川來源貨希上存底太枯惟客幫銷路甚暢而滬上行情如左 每担
飛揚 三十一兩二錢
米淨 十七兩
統貨白油 十一兩
新重稍油 十三兩
新平稍油 十二兩四錢
巍城東油

機器紙 龍章造紙廠十二月份自製連史行情以左 每擔
十五刀頂字連史 九兩三錢
十五刀元字連史 九兩一錢
十五刀洁字連史 八兩七錢
十五刀餘字連史 七兩八錢
十五刀雙響連史 七兩六錢
十五刀名響連史 八兩五錢
十五刀瀾毛邊 八兩五錢
冬外字加運準加出口正稅 七兩六錢

漆市 本埠生漆到貨不多價雖看鬆而山內年歲收成短少之故茲將形情如左
高平河漆 一百六十兩
高大隄漆 一百五十八兩
毛壩漆 一百八十兩
項州生漆 一百七十元
滑山生漆 一百六十元
嚴州生漆 一百五十四元
徽州漆 一百二十元
高龍晒漆 一百正元
寧波金漆
廣漆 一百正元

五金 五金交易所鋼鐵五金市價詳細列左 每担
七八扒新軟元絲 六兩二錢五分
又黃軟元絲 六兩五錢五分
又四扒元硬絲 五兩七錢五分
四五六扒方絲 六兩二錢五分
三扒牛方絲 五兩一錢五分
四五分〇〇〇絲 六兩二錢五分
又軟硬絲 七兩五錢五分
校運絲 五兩五錢
闊邊絲 五兩五錢
九五號鋼絲 四兩五錢
七八號黃鋼絲 五兩
十五號鋼絲 六兩五錢
四五扒至十號鋼絲 二兩二錢五分
又炒鋼水電絲 七兩
又黃鋼水電絲 七兩二錢五分
又青鋼水電絲 七兩五錢
又炒鋼水電絲 七兩五錢五分
又黃鋼水電絲 六兩五錢
又青鋼水電絲 六兩五錢
又黃鋼水電絲 六兩二錢五分
又炒鋼水電絲 六兩二錢
又黃鋼水電絲 五兩七錢五分

船期

輪船進口報告 二月二十七號(二十)禮拜六
新北京 甯波 太古公司
新甯紹 甯波 甯紹公司
寧州 香港 太古公司
恰生 汕頭 怡和洋行
宜昌 香港 太古公司
亞洲皇后 日本 昌興公司
瑞和 長江 怡和洋行
聯和 長江 太古公司
鎮安 香港 太古公司

▲長江班
聯和 念八日 怡和
鄂陽 廿八日 太古
德和 三月一日 怡和
四川 三月一日 太古
瑞和 三月一日 怡和
德興 三月二日 太古
江孚 三月三日 招商
吉和 三月三日 怡和
江裕 三月三日 太古
安慶 三月四日 太古

輪船出口日期

▲甯波班
新北京 廿八日 太古
新甯紹 念八日 甯紹
江天 三月一日 招商

▲溫州班
廣州 八廿日 招商

▲定海石浦海門班
寶華 念八日 平安
永安 三月一日 永安

▲天津班
景星 廿八日 太古
通州 三月五日 怡和
德生 三月一日 開灤

▲港粵班
合生 念八日 怡和
天津 三月二日 太古
新寧 三月一日 太古
綏陽 三月四日 太古

▲通州揚州班
大德 念八日 大達
大和 三月一日 大達
大順 三月二日 大達

▲崇海班
太順 念八 大達

▲烟威大連班
三江 三月二日 三江

▲海參威
浙江 三月一日 太古

▲青島班
悅生 三月一日 法郵

▲美國班
恆生 三月一日 怡和

▲歐洲班
文尼泰 念八日 至羅城 公泰
中國 廿八日 新金山 中國
西愛生 三月一日 西雅圖 福來
怡生 三月一日 紐約 福來
英國 三月三日 舊金山 恰和
愛里奇 三月四日 西雅圖 提督
澳大利申 廿八日 丹麥 寶隆
亞泰 三月一日 和物浦 太古
海梨尼斯 三月一日 漢堡 太古
亨格蘭 三月四日 英國 意郵
昭里司得 三月六日 漢堡 日郵
格林你弗 三月八日 倫敦 怡泰

▲香港小呂宋班
惠勃 三月三日 提督
蒙抵格爾 廿八日 昌興

▲日本班
高爾提蘭 廿八日 神戶 法郵
榮里孟 廿八日 德郵
格林生 廿八日 怡泰
大大 念八日 大英
丹達 念八日 大英
阿列普

中國精益眼鏡公司

農商部註册國貨展覽會特等獎
巴拿馬萬國博覽會特獎銀牌　華洋物品研究會特獎金牌
謹防假冒

總公司 上海英大馬路泥城橋東
分公司 北京 天津 濟南 漢口 長沙 香港 廣東 杭州 南京 揚州 南昌 開封 重慶 奉天 大連 武昌 哈爾

本公司為中國首創驗目配光自製各種料學鏡片之第一家自出品以來頗承各界交口稱美即西洋各國光學專家亦稱為我國獨一無二之新製品 驗目配光運機磨片量面 蓋非特 裝架種種專門技術為惠顧諸君所目覩即自製金銀各式鏡架亦無不精益求精力求新異固不敢以不對光之鏡片損人目光亦安肯以不真實之偽貨自損名譽茲將本公司諸特色再佈於下(一)電光驗目室及磨片各機坊可領客參觀(二)本公司係美國畢業光學專家所組織故不論以表新藝遠近斜正散聚各光凡東西洋專家所能造者本公司無不能造照配(三)光片既係定製同然既配光定貨後極遲至一星期亦必出貨(四)本公司所製中國真金架色用包換(五)本公司為便利購客起見特於自製金銀各架外添備西洋剛絲及夾金兩種亦能照各人面部裝配 電話三千八百九十五號

上海中華銀行廣告

本銀行在北京路U字三十八號專營商業儲蓄銀行凡銀行往來款抵押放款貼現存款以上均用支票各界賜顧無任歡迎 董事 朱葆三 邵竹樵 周金箴 貝潤生 王一亭 傅筱庵 朱子謙 經理 胡少峰 副經理 鐵建三 同啓 儲蓄 定期存款 以一元起 活期存款 以一元起 百元以上或存洋兩均可 銀洋 白洋百元 以上之儲蓄(?) 便利

大觀錄 出版
吳郡吳升子敏輯明代嘉靖萬曆以下法帖宋元明名畫序跋詳傳全文考證精確洵書畫鑒賞之大觀也 首集印白潔紙宋體大字石印精本二十冊紹價四元特價洋二元郵費二角 多購者從優

百川學海 影印宋本 ……

宋六十名家詞 ……

借月山房彙鈔 全書六十集一百三十三冊 ……

三西公司 即中華化學工藝有限公司遷移廣告
本公司開業滬上歷四星霜所出各種靈藥化粧品不下數十種俱由專門家悉心監製已蒙內外人士贊許各因營業日廣特設總發行所於英大馬路泥城橋西首三西公司謹啓 電話中央六一六一 先行交易擇吉開幕 遇敎請移玉駕 地址上海英大馬路泥城橋西首 城橋西堍專門堂士敦之大加改良以副子期之雅意 閱者請認明

品海 香烟

烟絲柔潤為其香味極佳之明証且味道温和可口無怪人人均讚美之也

此真正價廉物美之香烟

駐華英美烟公司總理 有限英國公司 部

驥製半夏

凡物皆尚新。而商店之牌號宜求老。藥品一項。更以年代久遠者為最可靠。蓋無效之藥能欺人於暫時。不能垂之永久。所謂天然淘汰。未有不歸消滅也。其能歷久不衰者。其藥品必的實可靠。此顯見之理也。識人皆知。本廬驥製半夏。在滬上最早發行。止咳化痰。生津潤肺。果能有效與否。服者自必深悉。無庸自述。惟自開創迄今。頗受顧客稱許。分支十餘處。代售不下千餘。而效法繼起者。更不乏人。此則本廬所敢自詡也

患咳諸君請一試之。

價目 大盒二元四角 小盒一元二角 試服二角

上海甯波路一鴻弄口崔氏辮香廬藥房啟

分設 長沙糧道街 福州總督署口 北京一西四香寺街青雲閣樓下 天津鍋店街通衢馬路內 南京下關大馬路 杭州上保佑坊之江報館對門 奉天省長公署西首 安慶萬里巷西 無錫北門江陰巷內 開封北書店街南口路西

覺悟

中華民國十年二月二十八日

民國日報

第四張

社址上海河南路十二號

評論

●國語上一個可以注意的問題

（一個義烏人）

外國語都有語尾變化，中國語沒有語尾——這是一般學者底通說。 但在中國方言中，却未必不能找出有語尾變化的例證。 譬如我們浙江省義烏縣底話，一部份便有語尾變化了。 這是國語上一個可以注意的問題。

義烏話裏有語尾變化的一部分，就是許多表示量有大小的東西的單位詞或名詞。 這語尾就是表示那量底大小的後系。 所以義烏話，表示量有大小的東西的單位詞或名詞之前，完全可以不加「大」「小」等形容詞。 因為他那語尾上，已經表示出大小。 而且別處人學義烏話，還是不加穩便；如果加了個表大的形容詞，語尾却用那表小的，或加了個表小的形容詞，語尾却用那表大的，在義烏人看來，就像是耶穌教徒祈禱時的中國話，便要「笑斷肚筋」了。

簡單說來，義烏話底語尾，便是表示量的後系。 依我研究，他底變化大抵不出下列兩條規則：

（A）表大的語尾如果是口音，表小的語尾必定變作牙內鼻音(n)；

（B）表大的語尾如果是喉內鼻音(ŋ)表小的必定變作牙內鼻音。

請舉幾個例來說。 譬如「帽」，義烏話是——

「Muo」

這就是「大帽」的意思，不必更加「大」(Duo)字；加個「大」字說——

「Duo Muo」，

意思也並不增加。 但若將「Muo」變作——

「Muon」，

意思便大改變，便是說「小帽」了（因為n是表小的語尾）。 設使在這表示「小帽」的「帽」(Muon)字上加上個「大」(Duo)字，作

(Duo Muon)，

這便是笑話，簡直不成話了。

又如「門」，倘說——

「meng」

便是「大門」，說——

「Men」

便是「小門」。

諸如此類，只要有量可分別大小的，都是如此。

我覺得這是義烏話裏很珍奇的現象，[illegible]國話裏的珍奇的現象。 別處也許有這類的[illegible]只是我們不會研究，只好等候別處的人來告訴我們了。

一九二一年二月二十六日

譯述

●社會主義底進化

（河上肇著）（存統節譯）

（續）

○

社會主義，在過去百年間，次第進化而來，由「希望論」進到「運命論」，這件事情，在社會主義底實際運動上，到底發生了些什麼影響呢？ 簡單想起來，以為社會主義者底思想，既然脫了空想的成為科學的，從希望論轉到運命論，成為社會主義是無論如何都能實現底思想，那麼，為求社會主義底實現而做的實際運動，似乎應該大大地失其勢力；然而實際上，恰和這個相反。 今天的社會主義者，一說起來，就是「社會主義底實現，是必然的運命」。 這是一個不能以人力來反抗的世界大勢。 所上社會主義者，就沒有憂慮失敗底危險，能够相信是『必勝』的。 因為這個運動早晚必然奏效，是能够在科學上證明的。 所以他們就能夠有非常的自信。 社會主義底實現，和川水流到海裏去一樣，是很可靠的事情。 我們底工作，是反對那種不要川水流到海裏去的無用的努力，是要想用最少的犧牲達到我們所應該進的社會。 這樣，馬克斯出來，給一個科學的根據於社會主義之後，社會主義底實際運動，就立刻成為有力的東西，使資本家階級害怕。 看啊！西北的俄羅斯，現在已經完全實行馬克斯主義了。

○

以上的敘述，為主的是理想方面社會主義底進化；現在再從實現其理想的手段方面敘述其進化底一班。

一言以蔽之，社會主義實現底手段，是從「道德的」轉化到「政治的」了。

前面已經說過，凡理想有空想的，是初期社會主義者底第一特徵。 所以他們關於使其理想實現成為可能的方法，就都沒有十分研究和考慮。 他們把將來的理想社會描寫得非常精密；但是關於怎樣可以實現的問題，他們不過只有極單純的思考。

初期社會主義，為實現其理想所採取的方法，就是訴於人們底理智或道德的感情，想拿這個理想去感動人。 他們所用的方法，和宗教家或道德家想擴張其一定的宗教或道德所用的方法，沒有什麼大差別。 例如前面所說的那個加伯，為要實現其理想，想用教化、說教、著作、議論、說法、示範等等方法，使全世界人都相信他底主義。 稱為英國社會主義之父的羅拔渦文（Robert Owen）說：「社會主義者，要實現其計劃的手段，是依賴理性、智慧及道德力的」；這句說話，是最可以明白他們底立場的。

○

要想把全世界底人們，都用道德來教化，不用說，是一件很困難的事；然而在他們想起來，實現這個理想是極容易的。 這個，因為他們對於人間性都抱樂觀的；他們相信一般人們都是善的或是可以為善的。 像前面所說那個加伯，他以為實現社會進到新社會，只要有五十年的準備時期，就可以發生像他所理想的那樣完善的共產主義的社會。 傅立葉則相信，不到十年，就可以看見新社會底實現。 就是渦文，也是這樣樂觀的。

○

他們除了用言論傳播思想以外，做他們實現理想底具體的方法的，不過是對於有力者底建策及集合同志實行試驗這兩種。 例如稱為法國社會主義之父的聖西門（Saint—Simon），向當時羅馬教王及法蘭西國王路易十八建策，要想實現其理想。 又如渦文，在一八三七年，渡歐洲大陸，到茂淳，首先謁見普特維希一世；又到了維也納，面會當時歐洲最大勢力家梅特涅公；更歷游柏林，陀列斯丁等處，游說當局大官。 這就是前面所說的對於有力者建策的一例。

在他們所企圖的實際運動當中，最有興味的，就是所謂實驗。 就是空想的社會主義及其後

七月份起發售彙刊

本欄特別啟事

近因愛讀諸君，多要求添購覺悟欄，用以轉贈親友，為啟發思想之助。[illegible]

全册共三十餘萬字

本報發售用字新例

本報敬十節附贈之精製用字新例，現因索購者甚多，特添印專售，定價每張大洋五分，五十張以上九折，二百張以上八折，郵票可以代用。

[illegible]啟事法，已有頭緒，[illegible]再行通告。

[illegible]研究社

北京大學新潮

第三卷第一號[illegible]

[illegible]伊和他（小說）葉紹鈞　貞女（小說）楊振聲　福利慈欣（蘇特曼）潘家洵[illegible]

定價每冊大洋二角郵費三分全年十冊預定二元七角郵費在內　總發行所北京大學出版部　代派處北京中華書局上海新青年社亞東圖書館羣益書社及各大書坊　●注意●預定全年總在發行所

求學底人注意

人格

一書為印度詩聖泰戈爾所著共分六章（一）藝術（二）再生（三）人格世界（四）[illegible]

陽曆二月一號出版[illegible]

四

哲學問題（第十講）　同上　二日
心底分析（第十講）　同上　三日
哲學問題（第十二講）　同上　十一、十三日
婦女問題與社會主義　獨秀　十四日
國民應當遵用國語淺說　通俗教育研究會　十五、十六日
心底分析（第十一講）　羅素　二十一日
政治思想與經濟狀況（第三講）　勃拉克女士　二十二日
政治思想與經濟狀況（第四講）　同上　二十五日

●平民血淚

小學教員底要求　ＸＹ　二十一日

●文藝

舊詩新話　漢胄　二十、二十五日

●詩

寂寞（四）　大白　一日
讀胡適之先生底醉與愛　同上　二日
送饑　同上　二日
綏陽船廣州泊岸　玄廬　二日
四人轎　大白　三日
濠堂中所見　三和　三日
捉迷藏　大白　十三日
心曲　陳德徵　十四日
一幅神祕的畫圖　大白　十五日
車中人語　同上　十五日
冬日晚景　吳若膺　十五日
在湖濱公園看人放輕氣泡兒　大白　十六日
壓歲錢　蘇兆驤　十六日
村女思嫁　浮石　十六日
小園　先名　十七日
錢　朱蟲新　十七日
飛渡　先名　十七日
一年　陳德徵　十八日
西湖船中　同上　十八日
過年　大白　二十日
蘇和愛底新領土　先名　二十日
變化　同上　二十日
影子　大白　二十一日
春問（一）（二）（三）　二十一日二十七日
愛情　曉風譯　二十一日
吊雪　胡懷琛　二十一日
十二月十日按某君從新加坡來信　同上　二十一日
退却　雋　二十二日
死戰　雋　二十二日

春來也　[illegible]
不知為什麼　[illegible]
一顆露珠兒　大白　[illegible]
睡裏笑　陳德徵　[illegible]
愛　大白　[illegible]
心印　同上　[illegible]
春風吹鬢影　同上　[illegible]

●小說

發財和買心　蘇兆驤譯　[illegible]
公主與火鳥　白石譯　[illegible]
年糕不是我們吃的　蘇兆驤　[illegible]
適者生存　蘇兆驤譯　[illegible]
愛謊　[illegible]
龍山之上　[illegible]
小孩子說的　[illegible]
程太倖底錄　[illegible]

●通信

青年底大痛苦　[illegible]
工人對於教育的渴望　[illegible]
一個知錯的家長　[illegible]
一列軍的新兵和一個退伍的馬夫　[illegible]
造孽錢害人　[illegible]
克蘇泡特金逝世與森戶辰男出獄　[illegible]
平民生計底苦痛　[illegible]
舊式婚制底反響　同上　[illegible]
晉青君自述被日警檢查的經過　[illegible]
禁書　[illegible]
日本學潮底風濤　[illegible]
蘇州女師底剪髮潮　[illegible]
日本鑛山勞動者一萬人罷工　[illegible]
押收新青年與判決黃藝博　[illegible]
父女感情與貧富　[illegible]
一個黑暗的區教育會　[illegible]
禁書底干支　[illegible]
送書　[illegible]
犯了什麼法　[illegible]
很痛心的經濟壓迫　[illegible]
近代英國文學概觀底商榷　愈之　[illegible]
最近的日本勞動運動　[illegible]
近代英國文學概觀商榷聲中一個俗人底插嘴　[illegible]
關於婚姻的兩個疑問　[illegible]
答東方內近代英國文學概觀著者愈之君　[illegible]

[illegible]成立以來　晉青　二十四日
[illegible]長　冷梅　二十五日
[illegible]　會悟　二十七日
[illegible]化運動者呼籲　無錫五七團　二十八日

●旅東隨感錄

[illegible]　晉青　十五日
[illegible]運動　同上　十六日
[illegible]底演說　伯焜　十七日
[illegible]生底事業　羅豁　二十一日
[illegible]議員之力　同上　二十三日
[illegible]　晉青　二十三日
[illegible]　鳴田　二十八日

●隨感錄

[illegible]者底眼光　漢胄　一日
[illegible]的文化運動　博我　一日
[illegible]奴隸和貴族　疊新　二日
[illegible]　漢胄　二日
[illegible]碎損失　同上　三日
[illegible]之分的平等　同上　三日
[illegible]損失　同上　三日
[illegible]可驚怪嗎？　同上　三日
[illegible]和師父　同上　三日
[illegible]之勃興　同上　三日
[illegible]日本文學家底漢文著作和別號　晉青　十一日
[illegible]元旦　漢胄　十三日
[illegible]主義　同上　十四日
[illegible]底了　同上　十四日
新道德　同上　十五日
不怕犯諱嗎？　同上　十五日
[illegible]教育　疊新　十六日
[illegible]　同上　十六日
感想底防堵　漢胄　十六日
能禁止心和心底擁抱麼？　曉風　十七日
這是他老先生滑頭點　漢胄　十七日
這就是文明底表現呀　德徵　十八日
我也不懂　曉風　十八日
滿腦了　同上　十八日
要問問那些賀振動的　漢胄　十八日
台灣底富翁巨紳和橫濱底僑商領袖　同上　二十日

剪髮和劃一主義　漢胄　二十日
不近於詭辯的評論　同上　二十日
我也是舊的　同上　二十一日
主戰者歡迎非戰者的奇觀　同上　二十一日
防堵思想的結果　曉風　二十一日
少講價值　同上　二十一日
正義底代價　同上　二十一日
有些像豬肉店　同上　二十一日
言論和檢查　同上　二十二日
惰性人底話　疊新　二十二日
露醜嗎？現原形罷哩！　漢胄　二十三日
看錯了字了　學愚　二十三日
妓女底榮華　曉風　二十三日
材料窮　漢胄　二十四日
出版物底分別　同上　二十四日
忠于學術和文人相輕　同上　二十五日
什麼叫做文人相輕　同上　二十五日
偶象的歐化　同上　二十七日
受磨折者底藥石　曉風　二十七日
敢問怎麼叫素來知道　漢胄　二十七日
自由與驅逐　曉風　二十七日
不加以研究　漢胄　二十八日
什麼是中國最不幸之大幸　同上　二十八日
沒有進中學程度的留學生　同上　二十八日

●附平民目錄

實行消費合作須知　蕭襄譯　十二日十九日
合作和工業的將來　劉啓邠譯　二十六日
合作期成社宣言書　十九日
湖南大同合作社印刷品　陸精治　二十六日
耕地整理的利益　二十六日
浦東農民狀況談　沈瘦梅　十二日
達爾文學說及其趨勢　譚仲逵講　十九日
孩提時代的日記　唐芝軒　十二日
父和子的談話　春浩　十二日
伊（以下詩）　曾兆麟譯　十二日
一個夢　維時　十九日
黨人底打扮　毛飛　十九日
雨夜失眠　毛飛　十九日
我與菜花　[illegible]
船公和船婆　浮石　二十六日

繼者，集合少數同志，組織一個團體，在這個團體裏面，實現他們所理想的社會組織，做一個關於理想社會的樣本和實驗，拿這個來感醒一般世人，使他們都知道新社會底生活有希望，想這樣來實現世界底改造。（畧）

譯者註　這里略了一節。我因為「批評」裏底「新村號」關於這類文章很多，大家都已曉得，所以把彼略去。這一節，河上氏舉了三四個例，結果都是失敗的。這一種運動，就是日本武者小路一班人底新村運動。中國提倡最力的人，要算北京周作人先生。周先生底熱心、態度，都足使人佩服；不過要想在舊社會裡做出一個新樣本來給人家看，恐怕是不會有的事。別的我們且不說，這個經濟的壓迫，是誰也逃不脫的。不先把這個經濟組織改變過了，什麼新生活，新村，都是空想的。

○

總括起來說，初期社會主義者，為主的方法，是要想訴於人們底理智或道德的感情，使他們覺悟理想社會底生活是有希望的，由此，叫人們自發地去實行新生活。然而社會主義到了由空想的進於科學的之後，其實現的手段，也就隨着而改變；就是把少數人底道德的宗教的運動，代以團結占社會大多數的無產者，拿這個多數的力為基礎，去實行有力的政治的運動。

社會改造的手段，有這樣的變化，在思想上底原因，是關於人間性及社會進化底歷史的科學的智識發達底緣故。

上面已經說過，空想的社會主義者，是向當時最有勢力的權力者，說明自己底思想，要求其贊同，要想借其力來實現自己底理想的。但要這些在要路的權力者，能夠傾耳而聽他們底話，是不會有的。這些權力者，在現在社會組織下面，是占最有利的地位的，縱使在這個組織下面有許多無權力者處在很不利益的地位，他們對於改造也沒有應該十分熱心的道理的。即使有這個希望，他們也沒有實現這個希望底能力的。由無數民衆所組成的複雜的社會組織，要想靠一二個權力者底意志來改變，這真是對於社會組織進化底法則，毫無智識的表示。於是由這種思想改變來，就由下面的主張——就是要想實現社會組織改造的事業，就不能不促成在現在社會組織下面處在不利益境遇的多數人底自覺，借[illegible]個多數團結底力來改造。

我們已經曉得，空想的社會主義者，為[illegible]方法，是想訴於人們底理性或道德的感情，[illegible]們自發地進到新社會裏去。在這一點，[illegible]是以為人類是能懂道理的動物，又是懂了一定[illegible]理就一定能照道理去做的動物。但是在注重歷史現實的智識的近代社會主義者，以為相信人類是這樣善的或可以為善的，不過是一個幻想或空想而已。近代社會主義者，和亞丹斯密（Adam Smith）以來的資本主義經濟學者一樣，都把人類看做利己的動物。所以他們以為那種要想訴於人們底利他心道德心來匡正社會組織底缺陷的計劃，是輕視歷史輕視人間性的妄想。舉一個淺近的例，比方有一個政黨組織內閣，假使實行改正選舉法，那便這個改正，一定是要使自黨有利的。這個，決不是可喜可賀的事情；然而過去現在的事實，却正是如此的。所以科學的社會主義者，是認識了這個事實來建樹其政策的。就是他們以為改造現代經濟這一件事——把歸于特權階級底私有獨占的資本移轉於社會公有這一件事——，如果放任特權階級底自發的行動，正如等待百年河清一樣，到底是沒有實現底希望的；——屬於特權階級的人，雖有為社會全體底利益，忍受自己底不利益，參加放棄其特權或廢止其特權的運動的少數有志者；然而這是少數中底少數，要想希望階級全體，階級自身出此態度，到底是不可能的——所以他們就向處在今日社會組織下面不利益境遇的階級底人們——就是無產者、勞動者，促其自覺，拿這多數的力做基礎，組織政治團體，漸次做到參與國政的地步，利用國家底權力，由外部權力的強制，來實現其目的——經濟組織底改造。這樣看來，社會主義實現底手段，是由拿人心改造為主眼的道德的說教，漸漸進化到以國權獲得為目的的政治的運動了。

○

總而言之，社會主義，自從空想的進於科學的之後，其手段也漸漸增加實行力了。社會主義，也逐漸增加實現性了。所以如果以社會主義為可怕，那麼、將來越發要可怕呢！那種空想的社會主義，固然沒有什麼可怕；然而社會主義一具備了科學的基礎之後，就漸次增加其實現性，無論在好的意義上或惡的意義上，這個可怕，總是毫無疑了！

同時，這里有可注意的地方，就是其理想已經由極高遠的慢慢地化為卑近的了。理想卑近了，就會增加實現性；注重實現，理想也自然會卑近了。無論什麼東西，總有多少例外；但是大體的傾向，總是如此的。

這篇文章，大概翻譯了五分之四，所略去的是些什麼呢？有一段是講議會政策的；總是那些把戲，我們可想而知。最後一段，是河上先生對於社會主義底批評。河上底意見，以為初期社會主義者，只看見心沒有看見物；科學的社會主義者，只看見物沒有看見心；他以為都有謬誤，應該心物並重，不能過重一面也不能丟了一面。簡單點說，他主張於經濟改造之外，還要做道德的改造，不要把經濟改造當做唯一的目的。他以為科學的社會主義及唯物史觀，都不是和宗教道德矛盾的。他以為蔑視宗教輕視道德這一點，是現代社會主義最可怕的弊害。他勸我們不要想不基於事實的空想，也不要只管做一個叩頭於事實面前的沒理想的人。他一面相信唯物史觀，一面又相信基督教，大概就是這個心物調和底表現罷。但他是一位有良心的學者，雖然主張和平，也算敢說話的，在日本影響很大。我們中國呢，有良心的學者，究竟有沒有啊！（譯者附記）

詩

● 心印

（大白）

過來啊！吾愛！你試把你底眼，覷著我底胸！
我底心，畫也似地在你底眼前掛著；
但越是不祕密的心畫，也許越不是你底眼能見。

○

過來啊！吾愛！你試把你底耳，貼著我底胸！
我底心，樂也似地在你底耳邊奏著；
但越是不祕密的心樂，也許越不是你底耳能聽。

○

過來啊！吾愛！你試把你底鼻，嗅著我底胸！
我底心，香也似地在你底鼻端薰著；
但越是不祕密的心香，也許越不是你底鼻能聞。

○

過來啊！吾愛！你試把你底舌，舔著我底胸！
我底心，蜜也似地在你底舌尖抹著；
但越是不祕密的心蜜，也許越不是你底舌能嘗。

○

過來啊！吾愛！你試把你底身，偎著我底胸！
我底心，花也似地在你底身傍開著；
但越是不祕密的心花，也許越不是你底身能觸。

○

告訴你，吾愛！
這不是你不能，這是你五根底不靈。
你別用你底眼、耳、鼻、舌、身呀！你只用你底心！

○

告訴你，吾愛！只有心和心，才能交羅地互印。

一九二〇，一〇，二，在杭州。

勞動與婦女

本年二月十三日出第一期現已到上海

第一期目錄：發刊大意　勞動教育　我們對於勞動者的希望　理髮工會成立會演說辭　陳獨秀　玄廬　陳公博　小說　一頓飯　詩　閒　玄廬

羣報館　本報館

新潮社啓事

民心週報第二卷十三期已出版

基爾特社會主義發凡　出版了

● 春風吹鬢影

（大白）

春風！你為甚吹動伊底雙鬢？
伊底鬢亂了，
我底心也亂了！
春風！你為甚吹動我底心？

○

春風！我底心動了，
你怎地又不動了？
這樣的困人天氣，
怎教我不沈沈入夢？

○

呵！你在我夢裏，卻又動起來了；
夢裏的伊，又是鬢影蓬鬆了！
我躲在壁壘森嚴的夢裏，你還要來亂我心曲？
春風！你為甚反反覆覆地把人做弄？

○

一會兒我也惱了；
伊也不耐煩了。
伊一手翦下了雙鬢青絲，打的作縧兒，縛住了我底心曲；
省得你不安分的春風，無夢無醒地吹得人撩亂。

一九二一，一，二五，在杭州。

通信

● 一個團體對文化運動者呼籲

力子：我們自五四運動以後，隨着人們在社會上盡一些義務：到現在，共開常會六十餘次，臨時會二十餘次；舉行演講一百八十餘次；發行月刊四期。我們自愧不學，所做的不免都有錯誤的地方；獨秀先生說：『與其邀集朋友辦雜誌，不如邀集朋友辦讀書會。』我們狠贊成他底話頭、所以要有讀書會底組織。

我們說了這句話，當然要實實在在去做；却又為經濟束縛所苦。現在我們徵集書報的辦法，只有以下的兩種：

（一）要求各雜誌社底優待——取價低廉。

（二）互換雜誌。（如比我們底雜誌價貴另代介紹）

文化運動底同志們！有憐惜我們援助[illegible]的嗎？

我們底通訊處是無錫北塘張成弄西。

無錫五七團啓　一九二一，二，[illegible]

同志們：我已蕪湖去了，如有來信，請寄[illegible]省立第五中學。

陳德徵　一九二一，二，念七。

旅東隨感錄

▲車和馬　我每天早晨經過神樂坂的時候，總看見有載臺貨車，用馬曳着，往坡上來。那些馬，筋骨怒張，汗流浹背地向上走，其實後面並沒有人鞭撻着。我就想這動物奇怪得很，為甚麼自己這樣用力向前，倒不是生得賤嗎？後來想一想，才明白過來：這不是馬曳着車走，實在是車驅着馬走。沒有車和軛底壓制，馬一定不這樣拚命地走；但有了這壓制加在馬身上，馬雖欲不走而不能了。就表面上看來，這車是馬曳着走，——馬自己或者也是這樣想——其實，這是錯的：車是主動，馬是受動，所以馬不能不這樣著。人類現在的生活，也和馬一樣，自己終日勤作，自己却把因果看倒了。

鳴田

隨感錄

▲「不加以研究」　讀了北京『中國社會學會』那位余天休博士底演說，就可知道他對於他所謂外國各種主義，正是『絕不加以研究』。古人說得好：『不入虎穴，焉得虎子』；又說：『知己知彼，百戰百勝』；所以凡是要反對、或推翻某種主義的，都應該對於這種主義，有相當的研究。要是『絕不加以研究』，『囫圇吞棗』地說什麼反對、或推翻，結果，却正是『盲從』的反面，叫做『盲反對』、『盲推翻』。（漢胄）

▲什麼是『中國最不幸之大事』　我以為『中國最不幸之大事』，就是有一批曾經留學外國、掛著什麼碩士、博士底招牌的新頑固，拚命想塞住中國在時代上前進之途，保存他自己和豢養他、為他所擁護的特別階級底利益。過去幾十年的中國，所以『發展遲緩』，這些混帳東西底功績，實在不小呢！（漢胄）

▲沒有進中學的程度的留學生　有人說：『中國人在德國留學的，只有進大學的程度，沒有進中學的程度』。這話初聽了很覺得可怪；怎麼不能進中學，却反能進大學呢？細想起來，實在很有道理。因為中國人上國外去留學的，多數是缺之基礎的普通科學知識的：有些只曾在高小畢業；有些簡直連正式學校也沒有進過；所以不能進德國底嚴格主義的中學，只配進比較自由的大學。其實，這些現象，不但留學德國的才有；留學別國的，也何嘗不是如此；不過德國底中學，比較地更是難進罷了。但是這些沒有進中學的程度的留學生，過了相當的年分，一樣也戴著什麼碩士、學士、博士底頭銜回來，在發展遲緩的中國，充什麼學者。要是請他把基礎的普通科學加以研究，也許敬謝不敏呢！（漢胄）

● 民國十年一月覺悟目錄

● 評論

克魯泡特金逝世	凡民	一日
色情狂與文學家	曉風	二日
介紹小說月報十二卷一號	同上	三日
可弔的新年	新雨	十一日
日本農民底三種運動	晉青	十三日
一個讀小說月報者底感想和希望	倩	十四日
評調孚君評美術上之脂粉問題	唐倜	十五日
評新式標點的儒林外史	曉風	十六日
訂正東方雜誌內近代英國文學概觀的大謬點	學愚	十七日
混譯為著的問題	漢胄	十八日
什麼叫做美術上之脂粉問題	劉海粟	二十日
出版物底愆期與早產	晉青	廿一日
文字獄和青年	陳德徵	廿二日
新式標點（一）	曉風	廿三日
新式標點（二）	同上	廿四日
讀余天休博士中國社會學家之目的與責任	石明	廿五日
自由人聯盟	鳴田	廿七日
國磊上一個可以注意的問題	一個義烏人	廿八日

● 日本新聞界之近勢　晉青　一日二日三日十一日十二日十四日十五日十六日

● 譯述

近代思想	桑木嚴翼著　張維祺譯	十七日十八日二十日
現在文明底經濟的基礎	山川均著　存統譯	廿三日廿四日
社會主義底進化	河上肇著　同上	廿七日廿八日

● 勞動問題

又一勝利的日本工人罷工	晉青	十七日

● 講演

哲學問題（第九講）	羅素	一日